Centro de Capacitación, Información e Investigación Educativa

Dirección de Formación Continúa

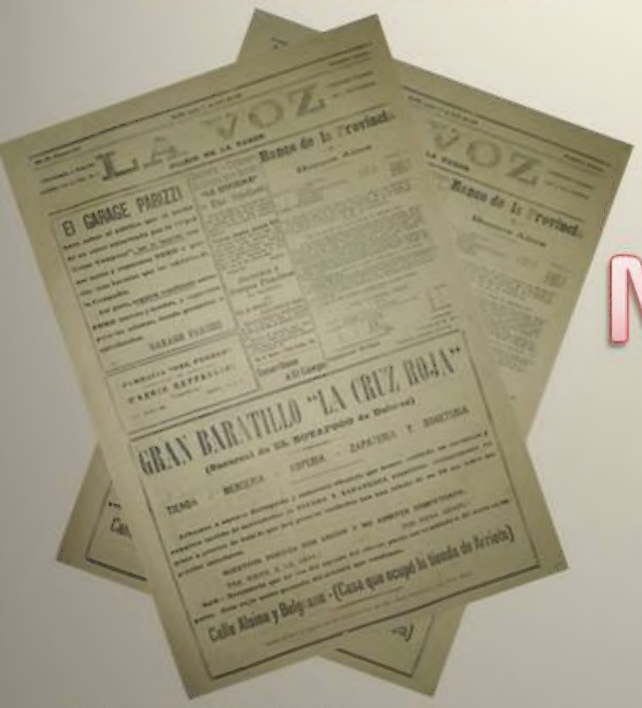

Memoria gráfica

Recuperando la historia maipuense.

Belgrano 468 – Maipú
Tel. 02268 – 421802 –
E-mail: ciie065@abc.gov.ar
ciemaipu@gmail.com
Facebook Ciie Maipú
Página web: abc.gov.ar/maipu/
Twitter:MaipuCiie

SUBSIDIOS A LAS COMUNAS

Se conoció anteayer el texto del decreto del Poder Ejecutivo bonaerense por el cual se dispuso transferir fondos a las municipalidades, para posibilitar el cumplimiento de la política salarial en todo el ámbito bonaerense. El total de los recursos acordados es de 350.350.000 pesos. De esa suma, 16 millones corresponden al Gran La Plata (10 millones para el distrito de La Plata; 4,5 millones a Ensenada y 1,5 millones a Berisso); 165 millones a las comunas del Gran Buenos Aires y 168.350.000 para el resto de la Provincia.

En los considerandos de la medida se señala que el crecimiento operado en precios y salarios durante 1983 ha resultado superior al oportunamente presupuestado, razón por la cual "la cobertura total de la mayor política salarial hace necesario concurrir con el apoyo de aportes no reintegrables". Termina expresándose que en el Presupuesto general de la Provincia se cuenta con los créditos necesarios como para materializar tal ayuda.

APORTE A CADA COMUNA

El detalle de los fondos asignados a cada municipio, es el siguiente: Adolfo Alsina 500.000; Alberti 800.000; Alte. Brown 4.000.000; Avellaneda 20.000.000; Ayacucho 1.600.000; Bahía Blanca 7.000.000; Balcarce 2.000.000; Baradero 3.800.000; Bartolomé Mitre 1.900.000; Berazategui 5.000.000; Berisso 1.500.000; Bragado 2.300.000; Brandsen 1.500.000; Campana 3.400.000; Cañuelas 1.400.000; Cap. Sarmiento 600.000; Carlos Casares 2.600.000; Carlos Tejedor 1.000.000; Daireaux 1.100.000; Castelli 400.000; Colón 900.000; Cnel. Rosales 800.000; Cnel. Dorrego 1.200.000; Cnel. Pringles 2.000.000;; Coronel Suárez 1.500.000; Chacabuco 6.000.000; Chascomús 3.200.000; Chivilcoy 3.000.000; Dolores 500.000; Ensenada 4.500.000; Escobar 1.400.000; Esteban Echeverría 20.000.000; Exaltación de la Cruz 500.000; Florencio Varela 2.000.000 General Alvear 700.000; General Arenales 500.000; General Belgrano 2.200.000; General Lamadrid 900.000; General Las Heras 1.000.000; General Sarmiento 5.000.000; General Viamonte 500.000; General Villegas 700.000; González Chaves 700.000; Guaminí 500.000; H. Yrigoyen 100.000; Juárez 2.500.000; Junín 6.200.000; La Plata 10.000.000; Laprida 150.000; Lincoln 1.700.000; Lobería 150.000; Lobos 1.200.000; Lomas de Zamora 20.000.000; Luján 2.000.000; Magdalena 600.000; **Maipú 2.000.000;** Mar Chiquita 1.500.000; Marcos Paz 1.000.000; Matanza 20.000.000; Mercedes 1.800.000; Moreno 6.000.000; Merlo 3.000.000; Monte 1.000.000; Morón 6.000.000; General Lavalle 300.000; General Madariaga 1.000.000; General Paz 2.500.000; General Pinto 1.000.000; Gral. Pueyrredón 20.000.000, General Rodríguez 300.000; General San Martín 6.000.000; Navarro 1.000.000; Necochea 5.000.000; Nueve de Julio 800.000; Olavarría 6.000.000; Patagones 1.700.000; Pehuajó 2.000.000; Pellegrini 250.000; Pila 400.000; Pilar 2.000.000; Puán 3.500.000; Ramallo 2.300.000; Rauch 2.200.000; Rivadavia 400.000; Rojas 700.000; R. Pérez 900.000; Saavedra 400.000; Saladillo 1.200.000; Salto 500.000, San Andrés de Giles 500.000; San Antonio de Areco 1.800.000; San Cayetano 1.000.000; San Isidro 15.000.000; San Pedro 400.000; San Vicente 1.200.000; Suipacha 400.000; Tandil 5.000.000; Tapalqué 400.000; Tigre 10.000.000; Tordillo 100.000; Tornquist 1.900.000; Trenque Lauquén 2.500.000; Tres Arroyos 4.000.000; Tres de Febrero 8.000.000; Vicente López 5.000.000; Villarino 1.200.000; Zárate 2.500.000; Partido de la Costa 6.700.000; Partido de Pinamar 300.000; y Partido de Monte Hermoso 500.000.

● SASETRU

Se anunció que ha quedado constituido el nuevo directorio de la Empresa Sasetru, que será presidido por el Dr. Julio Oyhanarte, quien en declaraciones a la prensa manifestó que se pondrán en marcha nuevamente este "holding" que posee 37 empresas con 10.000 obreros y empleados. Asimismo indicó que existen varios ofrecimientos de grupos extranjeros para integrar capitales al mismo, pero que de aceptarse tales ofrecimientos, se hará en porcentajes que no superen a los capitales argentinos, pues de ninguna forma se desnacionalizará esta empresa.

● LA REPUBLICA

BUENOS AIRES — Se anunció en esta ciudad que próximamente aparecería un nuevo vespertino, denominado "La República", cuya dirección ejercería el Dr. Hipólito Solari Yrigoyen, destacado dirigente de la U. C. R., a quien el Dr. Raúl Alfonsín designaría como Embajador Itinerante.

LA VOZ

Año LXXXII N° 21.443 | Edición de 12 Páginas | MAIPU Jueves 1° de diciembre de 1983 | Tarifa reducida Concesión 609 | Precio del Ej. $a. 4,00

La Municipalidad Cerrará del 5 al 9 Inclusive

A los efectos de cumplimentar lo dispuesto por la Ley de Contabilidad y de realizar el recuento de bienes de la Municipalidad de Maipú, con el fin de evaluar el estado patrimonial, económico y financiero de la comuna mediante la realización del inventario de cada una de las áreas previo a la asunción de las nuevas autoridades el próximo domingo 11 de diciembre a la hora 18, el Departamento Ejecutivo Municipal ha dispuesto que NO SE ATENDERA AL PUBLICO durante la semana que va del 5 al 9 de diciembre próximo. Asimismo, cabe destacar que solo se atenderán, en forma excepcional, aquellos trámites que correspondan a EXPEDICION DE GUIAS y a la Delegación Municipal del I.O.M.A., quedando a consideración del Departamento Ejecutivo la atención de cualquier otro asunto que, por su urgencia, requiera inmediata solución.

Por otra parte, se informa a los señores proveedores que las facturas se abonarán solamente hasta el día VIERNES 2 DE DICIEMBRE y, con posterioridad al día 9, se comenzará a pagar a partir del día LUNES 12 del mismo mes.

Asimismo, se hace saber a los señores contribuyentes que la Tasa de Seguridad e Higiene, cuyo vencimiento operaba el próximo 10 de diciembre, ha sido prorrogado hasta el día 17 del mismo mes y la Tasa de Red Vial Municipal, que debía vencer el próximo jueves 15 de diciembre, ha sido prorrogado hasta el día 22 del mismo mes.

Iluminación Cruce Las Armas: Aprobaron Proyecto

El D. E. de la Municipalidad de Maipú, aprobó en el da de ayer, el proyecto confeccionado a su requerimiento, por la Cooperativa de Electricidad de Maipú Limitada, para iluminar el cruce de las Rutas 2 y 74, en la localidad de Las Armas. El mismo será girado a la Dirección Provincial y Nacional de Vialidad para su aprobación. Asimismo se autorizó a la mencionada Cooperativa el tendido de líneas para el alumbrado público en la mencionada localidad.

● EDIFICIO OBRAS SANITARIAS

Atento a la solicitud cursada oportunamente por la Dirección de Obras Sanitarias de la Provincia, solicitando un terreno para la construcción de su Edificio Administrativo en nuestra ciudad, el Intendente Municipal, Sr. Mario Monti resolvió ofrecer a dicha repartición un terreno baldío existente en la planta urbana, ubicado en las calles Rivadavia y Necochea, que en anteriores administraciones había sido ofrecido al Cuerpo de Bomberos Voluntarios, cuando éste no tenía sede social.

A los efectos pertinentes se a resuelto confeccionar un expediente a fin de determinar las condiciones de dominio del inmueble, ya que se trata de una Suc. Vacante. Asimismo y sobre el tema el Intendente Monti consultará al respecto con las nuevas autoridades electas.

● REUNION CON AGUADO

Hoy se realizará en la ciudad de González Chavez una reunión de intendentes zonales con el gobernador Jorge Aguado, con tal motivo el Sr. Mario Monti viajará a dicha localidad.

● AMPLIACION HOSPITAL

La Municipalidad de Maipú ha solicitado a la Gobernación bonaerense, la inclusión de una partida de $a. 3.100.000, para el presupuesto del año 1984, a los efectos de la terminación de los trabajos que actualmente se están realizando en el Hospital Municipal de nuestra ciudad, y que corresponden a la primera etapa.

La Municipalidad Agasajará a los Agentes Mas Antigüos

(INFORMACION PAG. 3)

Monseñor José M. Montes Visitará Labardén

El domingo 4 de diciembre próximo, visitará la localidad de Labardén, el Obispo Diocesano de Chascomús, Monseñor José María Montes, quien de esta manera llevará a cabo su primera visita pastoral a esta localidad. Cabe acotar que la misma coincidirá con el traslado de los restos —desde el Cementerio local a la Iglesia Parroquial— del padre Josué Chavez Paz, quien durante largos años fuera Cura Párroco de Labardén.

Con tal motivo se han programado los siguiente actos:

A las 10 horas: Llegada del Sr. Obispo al Cementerio; 10,30 hs.: Traslado y depósito de los restos del Padre Josué a su sepultura definitiva; 10,45 hs.: Santa Misa concelebrara por el Sr. Obispo y el R. P. Mario Anzorena SI, durante la misma se efectuarán Primeras Comuniones y Monseñor Montes impartirá el Sacramento de la Confirmación; 12,30 hs.: Almuerzo en el Club Social; 15 hs.: Charla del Sr. Obispo con las familias de Labardén.

Se invita a toda la población a participar de los actos, manifestando su solidaridad con nuestro Pastor y con quien fuera querido Cura Párroco

Fin de Curso 1983

El Departamento de Aplicación de la Escuela Nacional Normal Superior, ha iniciado las actividades de "Fin de Curso 1983", y de acuerdo con el siguiente programa:

Noviembre: lunes 28: Campamento de 5to. grado; 18 horas: Despedida a 7mo. grado. Martes 29: Campamento de 4to. grado.

Diciembre: jueves 1º: a las 19 horas: Acto Académico; Sábado 3: a las 19 horas: Fiesta de fin de curso. Domingo 4: a las 20 horas: Cena a la Canasta. En el transcurso de la misma se sorteará gratuitamente una bicicleta entre todos los alumnos de la escuela que se encuentren presentes.

Diario LA VOZ

Registro Nacional de la Prop. Intelect.: 140.899

Adherido al Servicio de la Agencia TELAM

Asociado a ADEPA

Propietarios: Mabel S. de Elizondo, Juan J. Barbieri, Carlos D. Spina, Nicolás L. Galante y Ciro Macchi

Corresponsal en Buenos Aires

Sr. Héctor E. Badía

Manuela Pedraza 5050

T.E. 51-4192 - BUENOS AIRES

Dirección y Redacción:

SARMIENTO 357 - TELEFONO 21601

Dr. Horacio Dente

Oftalmología

Atiende en:

Asociación Clínica Quirúrgica de Maipú

Próxima visita: 7/12/83, a las 8,30 Hs.

BELGRANO Y LAPRIDA - T.E. 21140

Regale bombones, un presente siempre distinguido, dónde adquirirlos:

"La Espiga de Oro"

Casa adherida al VISA

J. LYNCH Y ALSINA - T.E. 21688

VETERINARIA

Dr. Manuel Enrique Comesaña

SUEROS - VACUNAS - ANTISARNICOS

ANTIPARASITARIOS

ASESORAMIENTO PROFESIONAL

Diagnósticos - Tratamientos - Intervenciones

REPRESENTANTE DE:

"Fuerte Sancti Spíritu"

Líneas Completas de Laboratorios Responsables

ALSINA 241 TELEFONO 21264 MAIPU

Profesionales

Consultorio Dental
Dr. MIGUEL A. ZANADA
Odontólogo
Atiende Mutuales
Dr. ALBERTO DZIWAK
Especialista en Ortodoncia
Atiende: Miércoles
23/11/83
J. Lynch 627 Tel. 21681 Maipú

LUDOVICO H. FILLEAUDEAU
Especialista en Niños
Ex Médico del Hospital de Niños de La Plata
Sitre 774 Tel. 0267-5542
Gral. Madariaga

EDUARDO ALBERTO POZZO
Contador Público Nacional
Lavalle 916 Tel. 21639 Maipú

Dr. MARIO A. SALOMON
Médico
Atiende de 16 a 20 hs.
Madero 396 - T.E. 21033
Maipú

ESTUDIO CONTABLE
IMPOSITIVO
HECTOR PABLO FERNANDEZ
Contador Público Nacional
LAVALLE 896 - MAIPU

Estudio Jurídico "Guma"
OSCAR L. GUMA
JULIO A. GUMA
Abogados
Belgrano 317 Tel. 21-031

Laboratorio MAIPU
Análisis Clínicos - Atención de las Mutuales
Dr. PEDRO MARTIN
Bioquímico
Lavalle y Laprida Tel. 21040
Maipú

Dra. MABEL PEDRETTI de SEGRETIN
Bioquímica
Análisis Clínicos y Bacteriológico
Atención en domicilio Mutuales
J. Lynch y Pellegrini
Teléfono 21712 Maipú

Lic. ELENA M. SANCHEZ
Psicóloga
Pedir turno a: T. E. 21-433
Atiende por Asociación ENTEL y BANCO PCIA. Bancaria y O.S.P.L.A.D.
Consultorio: MADERO 1247
MAIPU

ROBERTO LUIS RAMOS
Odontólogo
Moreno 380 - T.E. 21270
JORGE PAVESE
Ortodoncista
Atiende 1er. viernes de cada mes

MARTIN A. RAPPALLINI
NELIDA E. ALZA
Escribanos Públicos Nacionales
Madero 179 Tel. 21919 Maipú

Estudio Jurídico "FAHEY"
HORACIO G. FAHEY CARLOS H. FAHEY
Abogados
Alsina 551 Teléfonos 21175 - 21268

Guillermo F. González
Agrimensor
Ingº Hidráulico
Replanteos y Mensuras
Divisiones de Geodesia y P. H.
Trabajos de Ingeniería
Lavalle 750 - T.E. 21130
MAIPU
Calle 115 Nº 1779
T. E. 021-245921 - LA PLATA

ARNOLDO DOMINGO GIARIA
Abogado
9. López 452 Tel. 21556 - 21071

GUILLERMO M. A. GIGENA
Ing. Hidráulico - Ing. Civil
Mat. Profesional 35739
Lavalle 591 - T.E. 21163
MAIPU (Bs. As.)

ADALBERTO PAJON
Escribano Público
Registro de Contrato Nº 4
Atiende diariamente de 9 a 12 y de 16 a 19
Madero 216 Tel. 21151 Maipú

MAXIMO A. TOGNI
Escribano Público Nacional
Madero 353 Tel. 21076 Maipú

HUGO RODOLFO CIAFARDO
Procurador Nacional
Jubilaciones - Pensiones
Atiende de 16 a 20 horas
Los jueves
Madero 741 Maipú

LUIS ANGEL GRIECO
Abogado
Laprida 332 - Tel. 21526
MAIPU

P.A.M. s.r.l.

Productos Alimenticios "Marino"

Sociedad de Responsabilidad Limitada

Para sus Pastas Frescas

- Ravioles de verdura y carne
- Fideos de morrones
- Ravioles de ricota
- Ñoquis
- Fideos al huevo
- Fideos de espinaca

Nuevas Especialidades

- CANELONES DE VERDURA
- CANELONES DE RICOTA
- LASAGNAS RELLENAS

MADERO Y PELLEGRINI - T.E. 21034

MAIPU

MUSEO MUNICIPAL "KAKEL HUINCUL" MAIPU BS. AS.

LA VOZ

DIARIO DE LA MAÑANA
Fundado el 3 de Setiembre de 1902
Director: JUAN P. CAPUTTO
Consejo de Redacción: Ing. JUAN J. BARBIERI, CARLOS D. SPINA Y JUAN J. ELIZONDO
Consejo de Administración: NICOLAS L. GALANTE Y RODOLFO C. MACCHI

Maipú, jueves 1º de diciembre de 1983

Crítica Situación de la Prensa

El presidente electo, Dr. Raúl Alfonsín, en el fin de semana anterior se reunió con una delegación de la Asociación de Entidades Periodísticas Argentinas (ADEPA), quienes reiteraron al mandatario electo, la derogación del arancel del 38 por ciento que grava la importación de papel para diarios, y otros insumos de la industria gráfica, recordándole la honrosa tradición de la U. C. R., ya que su primer presidente el Dr. Hipólito Yrigoyen en el año 1917, prohijó primero y promulgó después la ley que derogó el impuesto de sólo dos centavos el kilo que reg'a sobre la importación de papel. Por otra parte los directivos de ADEPA manifestaron que estaban orgullosos de usar papel argentino —aclarando que lo producen tres empresas nacionales— pero aseveraron que el precio actual de ese insumo es asfixiante, y que principalmente los diarios del interior tienen graves problemas para adquirir los insumos que requiere actualmente la actividad periodística.

Con respecto a las normas represivas actualmente existentes, se solicitado al mandatario electo la derogación lisa y llana del inciso b) de la ley 20.840 de Seguridad de Estado, que "comporta una permanente amenaza contra la libertad de prensa, a cuyo amparo fueron detenidos y procesados un número importante de periodistas". Asimismo se reclama la derogación del artículo 212, incorporado al Código Penal por la ley 19.797, que "crea una figura idéntica a la anterior, absurda y totalmente extraña al código represivo de un país civilizado".

Finalmente los presentes le indicaron al Dr. Alfonsín, que a través de la lucida y coherente prédica de la campaña política que terminó con tanto brillo, Ud. Señor Presidente electo, puso de manifiesto un conocimiento profundo de valor de dicha libertad, comprometiéndose a respetarla y hacerla respetar rigurosamente.

T. A. A.
Ofrece al Sr. Productor
GARANTIA Y SEGURIDAD, ADEMAS DE FINANCIACION DE 30 - 60 DIAS EN TRATAMIENTOS AEREOS AGRICOLAS
NO DEJE DE CONSULTAR
MENDIOLA 65 TEL. 2827 DOLORES
CEREALERA LA POSTA TEL. 21055 MAIPU

Información Municipal de Maipú

ENTREGA DE MEDALLAS A FUNCIONARIOS Y AGENTES QUE CUMPLEN 25 Y 30 AÑOS EN LA ADMINISTRACION MUNICIPAL Y HOSPITALARIA

En un almuerzo que se realizará el próximo viernes 9 de diciembre del año en curso en el predio que ocupa el Vivero Municipal, el Departamento Ejecutivo de la comuna local hará entrega de medallas a los funcionarios y agentes de la administración municipal y hospitalaria que cumplen 25 y 30 años de servicio, respectivamente. Las personas homenajeadas, serán:

Dr. Raúl F. Montalverne, 30 años, medalla de oro; Sr. Néstor R. Hermida, 30 años, medalla de oro; Sra. Berta Hermida, 25 años, medalla de plata; Sra. Otilia Noemi Cortadi, 25 años, medalla de plata; Srta. María G. Zubiarrain, 25 años, medalla de plata; Sr. Enrique Aguilera, 25 años, medalla de plata; Sr. Ismael M. Etcheber, 25 años, medalla de plata; Sr. Ramón Gisondi, 25 años, medalla de plata; Sr. Aníbal Martínez,25 años, medalla de plata; Sr. Oscar Daniel Corbalán, 25 años, medalla de plata.

Posteriormente y en ocasión de encontrarse presentes las autoridades que se alejan de sus funciones públicas el próximo 11 de diciembre, el personal de la comuna entregará un pergamino recordatorio. Asimismo, se invita a participar de esta reunión a los medios periodísticos locales, convocados especialmente para la oportunidad.

COMUNICADO DEL I.O.M.A.: La Delegación Municipal del I.O.M.A., comunica a sus afiliados voluntarios que el próximo día 10 de diciembre vence el plazo correspondiente para el pago de la cuota del mes de diciembre de 1983.

Asimismo se informa que a partir del día 1º de diciembre del corriente año, el valor de los cheques para atención médica será de:

CONSULTORIO: $a. 17,00
DOMICILIO: $a. 22,00

Noticias de Gral. Guido

● CUMPLEAÑOS

Mañana cumple años el niño Rodrigo Hernán Luengo.

—Hoy cumple años Analía Jaurena.
—El día 3 cumple años Edgardo Martín Seresini
—El día 3 cumple años Marcos Anselmo Bavio.
—El día 5 cumple años Vanesa Giménez.
—El día 5 cumple años Juan José Alza.

● VISITA AL MUSEO DE DOLORES

Una completa visita guiada al Museo Evocativo de Dolores cumplieron las escuelas rurales del Distrito de General Guido.

Los alumnos fueron acompañados por las directoras respectivas, señora Julieta Tormey de Méndez, señorita María Beatriz Mapelli, señoras Teresa D'Ambrosio de Amandain y Ana Sarlengo de Redmond. Pertenecen a las escuelas Nº 4 Fray Justo Santa María de Oro, del paraje "La Unión"; Nº 7 Mariano Moreno, del paraje "Las Acacias"; Nº 10, Silvia Landó de Busquet Serra, de "El Sauce" y Nº 17, "La Pampa" del paraje "La Verónica", en el partido de General Guido.

La visita comprendió todas las salas del Museo Evocativo, el sector de Ciencias Naturales y el Pabellón de Transportes e Implementos Agropecuarios.

Comisionista
Maipù - Mar del Plata
Salidas: martes y viernes
Nicolás A. Pavón
Alsina 27 - T. E. 21396 - Maipú
Necochea 5878 - Mar del Plata

VENDO
Acoplado 2½ Tn., seminuevo. Batán 2 ruedas nuevo. Cocina Industrial a leña con caldera. Cocina Industrial, a gas.
BELGRANO 634 - T. E. 21135

VENDO
1) Carabina para competición calibre 22, marca Halcón, con alza ortóptica y/o descubierta micrométrica, culata "match" y/o original; 2) Carabina automática calibre 22 de origen belga, marca Browning's; 3) Conjunto de escopeta y carabina con estuche. La escopeta de 2 caños yustapuestos, calibre 20 de origen español marca Eibar Zabala. La carabina de repetición calibre 22 de origen belga marca Brownin's; 4) Carabina de carga tiro a tiro, calibre 22; 5) Carabina neumática (aire comprimido) calibre 4.5 marca Mahely, modelo "senior"; 6) Pistola neumática sin retroceso calibre 4,5 de origen alemán marca Diana, cañón de 180 mm., alza regulable micrométrica, culata "match". 7) Pistola automática calibre 22 T.A.L.A., cañón de 150 mm. y largo total 277 mm., con 3 cargadores; 8) Pistola automática calibre 7.65, marca Browning's; 9) Pistola automática calibre 7.65, marca Colonial; 10) Pistola automática calibre 7.65; 11) Revólver de 9 tiros, calibre 22, marca "Rubí Extra", cañón de 150 mm., con banda de ventilación y alza regulable. 12) Catalejo de 30 aumentos y otros accesorios para competición; 13) 7000 balines para armas neumáticas calibre 4.5 de origen alemán; 14) Equipo completo para recarga de cartuchos calibre 20.
TRATAR EN ESTE DIARIO

"MAIPU Cereales"
Rubén A. Santarone
Acopiador autorizado
JNG Nº 111.950
AGENTES: "LA PRIMERA" Cía. Argentina de Seguros Generales
PLANTA DE SILOS - ALMACENAJE
SEMILLAS - PASTURAS
LIMPIEZA Y CLASIFICACION
DISPONEMOS SEMILLAS
LINO, MAIZ, GIRASOL, SORGO
Ruta Nº 2 - Km. 273,5 - T. E. 21550
MAIPU (Bs. As.)

SOCIALES

CUMPLEAÑOS

—El día 29 cumplió años Leonardo Oscar Corbalán Ponce.

—El día 30 cumplió años Martín Sansiñena Colombo.

—El día 29 cumplió años Marcos Meas.

—El día 30 cumplió años Sergio Vidal.

—El día 28 cumplió años el Dr. Julio A. Guma.

—Ayer cumplió 4 años Diego Vidal Mendiburu.

CENTRO UNIVERSITARIO MAIPUENSE

El Centro Universitario Maipuense (CUMA) informa a todos los interesados que a partir del 1º de diciembre, y hasta el 22 del mismo mes, se encontrará abierta la inscripción para el ingreso en las distintas Facultades de la Universidad Nacional de La Plata. El horario de atención será de 8 a 12 horas, en el departamento de ingreso de cada Facultad.

IGLESIA UNIVERSAL DE JESUCRISTO

Este es el Jesucristo que predicamos. Ven a conocerlo. 2 de diciembre: Rivadavia Nº 555 (al lado del cine), 19,30 horas, 3 de diciembre: Italia Nº 648, 10,30 horas: Mensaje a cargo del Pastor Juan Pablo Luján. "Jesús", la película más veraz sobre él. En el Cine Jockey Club. Entrada libre. 4 de diciembre, 18 horas.

AGRADECIMIENTO

Los familiares de la que en vida fuera Delfa Arango de Hermida, agradecen profundamente al Dr. Raúl F. Montalverne, al cuerpo de médicos y personal en general del Hospital Maipú, que la asistieron durante su enfermedad, al igual que la Municipalidad y a las personas que asistieron al velatorio y sepelio.

CONGREGACION MARIANA

La Congregación Mariana invita a sus socios a la Novena de la Virgen Inmaculada, que se reza diariamente en nuestra parroquia, a las 19 horas.

ATENEO DE MAIPU

El personal Directivo y Docente del Ateneo de Maipú "Dr. Mario E. Monti", invita a la comunidad maipuense, a la "Exposición de Fin de Curso", a realizarse en el mismo, los días sábado 3 y domingo 4 de diciembre, a partir de las 19,30 horas. Unica invitación. Entrada totalmente libre.

INVITACIONES

La Escuela de Educación Especial Nº 501, invita a la población a concurrir a la fiesta recreativa de fin de año, que se realizará el día 2 de diciembre a las 16,30 horas, en las instalaciones del establecimiento.

—La Escuela de Educación Técnica Nº 1 de Maipú, invita al acto académico a realizarse el día 2 de diciembre a las 18 horas en la sede del Comedor Escolar.

ENLACE

-Valentín Schijman y Dora Novomiski de Schijman, participan el enlace de su hija Patricia con el Sr. Rubén Charne, cuya ceremonia se realizará en el Templo de la A.M.I.A., de la ciudad de La Plata, el próximo sábado 17 de diciembre a las 21,30 horas. (S|D: Calle 47 Nº 379, 14 Piso A-B La Plata).

Maderitas "Julián
VIDRIOS, CRISTALES Y ESPEJOS
VENDE E INSTALA
MAMPARAS PARA BAÑO
BLINDUCH Y BLINCOR
de BLINDEX
NECOCHEA 781 TEL. 21-577

PARA EL
BUEN VESTIR
DE LA MUJER
"El Mercado
de las Pulgas"
BELGRANO 560 - MAIPU (Bs. As.)

Confitería DAN-MAR
de Daniel Moschini
Postres - Masas - Facturas
BELGRANO 424 T. E. 21372 MAIPU

ALCE Revestimientos
—o—
INVITA AL PUBLICO MAIPUENSE A VISITAR SU SALON EXPOSICION Y VENTAS DONDE ENCONTRARA:
MUEBLES - MUEBLES DE COCINA
CERAMICOS ESMALTADOS - AZULEJOS
GRIFERIA - SANITARIOS FERRUM -
ALFOMBRAS - PAPELES DECORADOS Y VINILICOS - MANTELERIA Y MUCHOS ARTICULOS MAS.
CONSULTE FORMAS DE PAGO
—o—
MITRE 170 - T.E. 7630 - DOLORES

COSTAMAR S.R.L.
Horarios de Invierno
La Empresa Costamar S.R.L., se complace en anunciar su nuevo horario de invierno, a partir del 1º de abril de 1983, con dos servicios diarios entre Mar del Plata y Maipú, con los siguientes horarios:

Sale de Mar del Plata	12.15 y 19.00 hs.
Llega a Maipú	14.45 y 21.30 hs.
Sale de Maipú	11.30 y 17.30 hs.
Llega a Mar del Plata	14.00 y 20.00 hs.

Asociación Clínica Quirúrgica de Maipú
BELGRANO Y LAPRIDA T. E. 21140
Clínica Médica - Clínica Quirúrgica - Partos
Cirugía General - Niños - Radiología
Fisioterapia
— GUARDIA MEDICA PERMANENTE —
CUERPO PROFESIONAL:
Dra. Susana Goodwyn — Dra. Mabel Alvarez
Dr. López Osornio — Dr. Carlos Coudannes
Dr. Raúl Montalverne — Dr. Martín de Amézola
Dr. Heriberto Muglia — Dr. Alfredo Ducós (h)
Dr. Carlos Fahey
ESPECIALIDADES PERMANENTES:
Dr. Alfredo Ducós - Cirugía General
Dr. Carlos Corbalán - Ecografía obstétrica y Ginecológica
Dr. Juan M. Prieto - Pediatría
VISITAS ESPECIALISTAS:
Dr. Horacio Dente: Oftalmología, 8,30 hs. 7/12/83
Dr. Rodríguez Sanmartino: Ortopedia y traumatología 20|10|83
Dra. Cano, Dermatóloga, 14 hs.
SOLICITAR TURNO EN LA ADMINISTRACION

POSTES - VARILLAS - TORNAQUETAS - CORRALES - MANGAS
Y TODA LA LINEA DE ARTICULOS RURALES
NO DEJE DE CONSULTARNOS, HALLARA LOS MEJORES PRECIOS
ASERRADERO EL INDEPENDIENTE
de Heriberto Fernández Diorio y Cía.
Casa Central: Calle 1 Nº 566 BALCARCE
Sucursal: J. Lynch 1596 Teléf. 21488 MAIPU

MUSEO MUNICIPAL "KAKEL HUINCUL" Maipu BS AS

AVISOS CLASIFICADOS

CLASES particulares para alumnos primarios. - Ayacucho 447 - T. E. 21273 - Maipú.

NECESITO personal quehaceres domésticos para campo. Tratar en este diario.

SE NECESITA: Sra. o Srta. para acompañar persona mayor. Tratar: Alsina 530.

SE NECESITA: Señora o señorita para quehaceres domésticos. Tratar: Lavalle 383 - Maipú.

SE PREPARAN alumnos para exámenes de inglés. Colón 442 - T. E. 21-738.

SE PREPARAN alumnos primarios y secundarios Ciencias Naturales y Sociales; Historia; Geografía; Educación Democrática. Lavalle 1267.

VENDO máquina fabricar escobas y demajuanas 25 litros. Tratar: R. Mejía 825.

VENDO BOTE madera de cedro, con remos, atornillado en bronce, especial para laguna. Tratar: Necochea 656.

SE NECESITA: casero cuidar finca, puede ser matrimonio. Tratar: Lavalle Sur 86.

SE DICTAN clases de dactilografía. Madero 435.

NECESITO Departamento en alquiler. T. E. 21569.

SU TORTA DE BODA, COMPROMISO, ANIVERSARIO, DONDE ADQUIRIRLA? EN

"La Espiga de Oro"

Casa adherida al VISA

J. LYNCH Y ALSINA - T. E. 21688

Jardín de Infantes Nro. 1

Con motivo de la finalización del ciclo lectivo año 1983, el Jardín de Infantes Nº 1 "Rosario Vera Peñaloza" de nuestra ciudad, ha organizado para el próximo martes 6, a las 18,30 horas, un acto recreativo, y el miércoles 7 a las 11 horas, el acto solemne de entrega de diplomas a los egresados.

La nómina de niños egresados es la siguiente:

TURNO MAÑANA	Juárez, Marcos
Cufré, Hugo Rodolfo	Monges, Patricio E.
Garcilazo Jesús María	Pereyra, Carlos E.
Lagos, Diego Sebastián	Perniciario, Leandro P.
Lagorilla, Rafael A.	Robles, Juan Omar
Reynaga, Diego S.	Sceoco, Hernán A.
Rosales, Juan Pablo	Sosa, Hernán Josué
Tisnes, Sergio Mariano	Zapata, Luis Fernando
Avila, María Rosa	Araujo, Anabel
Carabajal, Claudia S.	Burgos, María Martha
Estigarribia, Mónica	Díaz, Nemecia María
Gisondi, María A.	Esenarro, Nora
Hoorman, Rosa Noemí	Ferreyra, Sandra B.
Mastoy, Marta Matilde	Galarce, Anabela R.
Palavecino, Gabriela	Galván, Natalia Lorena
Reynaga, María Estela	Garcilazo, Lucrecia
Rodríguez, Francisca	Gómez, Liliana Beatriz
Suárez Nélida Edith I.	Joanas, Natalia
TURNO TARDE	Lostra, Laura
Aguilera, Raúl Alberto	Michelena, María
Alvarez, Sebastián H.	Osores, María Graciela
Cúneo, Luis Tomás	Reynoso, Gabriela Edith
Flecha, Carlos	Suárez, María M.
Gallo, Elio Mariano	

GRACIAS ESPIRITU SANTO

E. L.

Egresados del Inst. Mauro Golé

En un acto a realizarse en el día de hoy, a las 20.30 horas, en la Iglesia Parroquial Nuestra Señora del Rosario, por parte del Instituto Secundario Mauro Golé, serán entregados los diplomas a los egresados del corriente año.

BACHILLERES Y PERITOS MERCANTILES - 1983

Lago, Laura Mabel	Alejandro, Héctor Oscar
Laxalde, Mónica Edith	Araujo, Jorge Daniel
Macchi, Enrique C.	Brigatti, Sandra M.
Manzo, Ricardo H.	Bustamante, Nora M.
Martínez, Héctor L.	Carrano, Norma Beatriz
Montarcé, Sandra M.	Di Paolo, Narta A.
Motta, Fabio Eduardo	Fernández, María del C.
Pavón, María del C.	Gestido, Héctor Rubén
Suárez, Vilma Cristina	Ithurriague, Juan M.
Tavelli, Augusto M.	

E. N. N. S. - ACTO ACADEMICO

La Escuela Nacional Normal Superior, invita a la comunidad de Maipú, a asistir al acto académico que se realizará el viernes 2 de diciembre a las 19.30 horas, y en el cual se entregarán los diplomas a los egresados del ciclo lectivo 1983: Bachillerato con orientación pedagógica, Peritos Mercantiles y Profesores para la Enseñanza Primaria.

SE NECESITA

Señora o señorita para ayudante de cocina, para Confitería 'Torremolinos'. Tratar: Julián Lynch 567.

Hostería 'LA CHOZA'

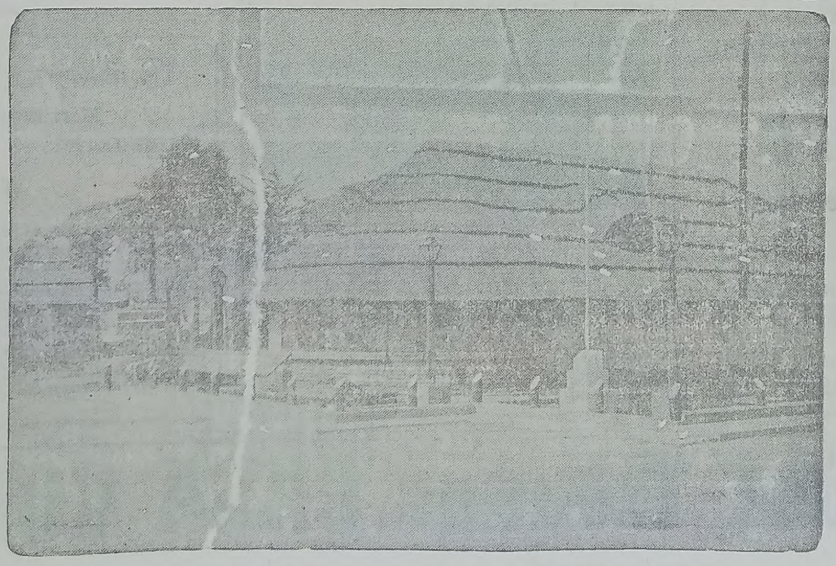

- DESPEDIDAS
- CASAMIENTOS
- FIESTAS

CONSULTENOS SIN COMPROMISOS

QUEREMOS QUE UD. CON SU FAMILIA CONOZCA ESTE LUGAR, COMPROBARA EL CONFORT Y EXQUISITES DE SUS PLATOS, PRECIOS RAZONABLES Y DESCUENTOS A GENTE DE LA ZONA

Cruce Ruta 2 y 74 - LAS ARMAS

Breve Diálogo con el Senador Juan José Barbieri

Luego del homenaje que se le tributara al Ing. Juan J. Barbieri, con motivo de haber sido electo senador provincial, por la U. C. R., un cronista de LA VOZ, tuvo oportunidad de dialogar con el mismo, ya que —entre otras cosas— le efectuamos la siguiente pregunta: ¿Cómo fue su juramento ante el Senado de la Provincia de Buenos Aires, el pasado 24 del corriente mes. Y además, si es verdad que el Palacio Legislativo interiormente se encuentra deteriorado?

Indudablemente su primera pregunta encierra una profunda emoción, con solo ubicarme en el recinto para prestar juramento como Senador Provincial; por más fuerte que uno se sienta, se empequeñece ante tan inmensa responsabilidad, por que fue mi pueblo quien me distinguió como precandidato y luego toda la Quinta Sección Electoral, en el movimiento a que pertenezco, Línea Nacional, me designa en primer término de la lista; ahora es toda la U.C.R. sin distinción de movimientos internos, los que trabajaremos por esta Provincia de Buenos Aires, que es la más importante no por sus habitantes, sino por la gran cantidad de industrias, fábricas y los grandes intereses agropecuarios que la hacen el primer Estado Argentino. Por mi profesión universitaria y por los años que he trabajado en el campo, integro la comisión de Asuntos Agrarios, en ella he de poner mi mejor de mis empeños para el beneficio agrícola-ganadero

En cuanto al segundo interrogante, es increíble, pero es la verdad todo lo que se ha dicho anteriormente, es como si estuviéramos viviendo la película "El Túnel del Tiempo", en que Atila el Rey de los Hunos, apodado el "Azote de Dios", que todo lo destrozaba a su paso hubiera estado en ese edificio. Han desaparecido los cuadros de las paredes, lo único que dejaron fueron los clavos que en ellos se colgaban, como mudos testigos de tal atropello, pisos sucios, vaya a saber cuándo fue la última vez que su parquet fue encerado, paredes sucias y algunas dependencias completamente vacías. bibliotecas rotas, sin puertas y ellas arrumbadas en su interior. En qué anaquel particular estarán lo que en ellas se guardaba! Arañas eléctricas desaparecidas, actualmente pende una solitaria lamparita; puertas que carecen de picaportes de los que ya no se fabrican más por lo costosos; baños sin espejos, dejaron como mudo testimonio sus marcos de madera.

Como si esto fuera poco, el que fue Subsecretario de Gobierno del anterior mandatairo Saint Jean, que es actualmente Juez de Menores en los Tribunales de San Isidro, el Dr. José María Torino, mandó a fundir las matrices de plomo y quemar los diarios de sesiones correspondientes a los años 1975|76; se ignora si se podrá reconstruir lo quemado, ya que son piezas importantes de la historia del parlamento provincial. ¡Qué desprecio de lo que es democracia! Qué autoritarismo, basándose exclusivamente en medidas coercitivas que emanan de la fuerza de las armas, no del razonamiento sensato. Y pensar que nos trataron de corruptos anacrónicos, que ellos iban a gobernar hasta el año 2.000. Téngase por cierto que a esto no lo va a cubrir un manto de olvido.

—o—

Núcleo Maipuense de Mar del Plata

El Núcleo Maipuense de residentes en Mar del Plata, que preside el Dr. Antonio J. Moschini, ha resuelto realizar la reunión anual el próximo domingo 4 de diciembre a las 12 horas. El mismo consistirá en un almuerzo que se llevará a cabo en las instalaciones del Club Teléfonos de Mar del Plata. Al efecto se ha dispuesto hacer correr un micro-ómnibus Municipal, rogándose a las personas que desearen concurrir, entrevistarse con el Sr. Horacio Galletti, V. López 304, Teléfono 21-271, para la reserva del pasaje y tarjetas respectivas.

Sándwiches en variadas clases le ofrece

"La Espiga de Oro"

Casa adherida al VISA

J. LYNCH Y ALSINA - T. E. 21688

RELOJERIA

"LA FAVORITA"

AGENTE CITIZEN - SEYKO - ORIENT

Cotización ORO Y DOLAR

MADERO 661 MAIPU

Agro Veterinaria Maipú

Dr. Néstor Daniel Galván

Director Técnico

ANTISARNICO Y ANTIPARASITO INYECTABLE

IVOMEC

con 90 días de Plazo

—o—

ANTIPARASITARIO GRAL:

A $a. 5.- la dosis

Alsina 234 (Esc. Lazcano S.R.L.)

T. E. 21127 - MAIPU

EMPRESA DE LIMPIEZA

TECHOS Y FRENTES

POR - VA - POR

MAIPU Y ZONA — MADERO 1430 T.E. 21871

Guillermo R. Baroni

Martillero Público

MADERO 1407 MAIPU

TERRENO: 10 x 50 mts. fondo, sobre aconchillado. Ubicación: Lavalle entre 9 de Julio y Colón.

Finca muy buen estado, calle Alsina e Italia, 2 habitaciones, cocina, hall y salón para negocio.

TERRENO: CALLE JULIAN LYNCH ENTRE LEBEHENSON Y TUCUMAN, 45? M2. A 50 METROS DEL PAVIMENTO.

Grandes Tiendas CASA GOMEZ

presenta su gran colección de telas, calzado y prendas de vestir, todo lo más nuevo para la presente temporada, su mejor compra seguramente será en Grandes Tiendas Casa Gómez. Visítenos!

DOLORES - NECOCHEA - MAIPU - GRAL. MADARIAGA - GRAL. PIRAN

MUSEO MUNICIPAL "KAKEL HUINCUL" Maipú Bs. As.

El INTA Informa

La Agencia de Extensión del INTA conjuntamente con la Escuela Técnica y la Municipalidad de Maipú, llevaron a cabo en el transcurso del corriente año, un Curso de Apicultura, a cargo del Ing. Agr. Ulises Barletta, técnico del INTA.

El día viernes 2 de diciembre a las 20 horas, se hará entrega de los certificados de final del curso, en el local de la Agencia INTA.

CONSEJO ASESOR

El Consejo Asesor de la ACER Maipú, comunica que ha invitado para el día 1º de diciembre del corriente año, a las autoridades electas por los Partidos de Maipú y Gral. Guido en la persona de los señores futuros intendentes y concejales respectivamente, la finalidad de este encuentro es la de que este Consejo desea tomar contacto directo con las futuras autoridades antes mencionadas.

Aero Club de Maipú

CONVOCATORIA

El Aero Club Maipú, convoca a los señores socios a la Asamblea General Ordinaria a realizarse el día 15 de diciembre de 1983, a las 20 horas, en su sede social, camino Segurola Km. 2,200, para tratar el siguiente

ORDEN DEL DIA

1°): Lectura de la memoria y puesta a consideración para su aprobación del Balance General y Estado de Resultados al 30 de junio de 1983, a los señores asambleistas.

2°): Designación de tres (3) asambleistas para formar la comisión escrutadora.

3°): Elección de cinco (5) miembros titulares en reemplazo de los señores Néstor A. Ayastuy, Ricardo Errecalde, Hugo J. Alavedra, Ricardo M. Pagliero y Mario O. Carrano, que terminan su mandato.

4°): Elección de un (1) miembro suplente en reemplazo del señor Ismael B. Errecalde, que termina su mandato.

5°): Elección de tres (3) revisores de cuentas en reemplazo de los señores Horacio Parisi, Rubén García Ponce y Fernando Larovere, que terminan su mandato.

6°): Actualización de la cuota social.

7°): Designación de tres (3) asambleistas para firmar el acta de la asamblea.

Juan M. Prieto
Secretario

Néstor A. Ayastuy
Presidente

NOTA: Si transcurridos treinta (30) minutos de la hora señalada para la iniciación de la asamblea, no existiere el quórum establecido por estatuto, la asamblea seccionará con los socios presentes.

Con el Centro Vasco Anaitasuna

Una de las instituciones, que pese a ser relativamente nueva en nuestra ciudad, es el Centro Vasco Anaitasuna, que viene cumpliendo una intensa actividad social en nuestro medio. Un cronista de LA VOZ, tuvo oportunidad de dialogar con miembros que conducen el mencionado Centro, y del mismo hemos extraido los siguientes conceptos:

P.: ¿Se han cumplido los objetivos de la fundación del Centro Vasco Anaitasuna?

R.: Se han cumplido algunos de los objetivos, y otro aún no. Entre los cumplidos se cuentan: la organización de la entidad; la compra y habilitación de la Casa Vasca; la representación y participación del Centro en las entidades similares del país; la formación del cuerpo de baile Egunábar; la creación de la biblioteca; la actuación en torneos deportivos, recreativos y culturales, en el país y en el exterior; la presencia en la vida cultural de Maipú y, en alguna medida, la proyección de esta comunidad hacia afuera, como consecuencia de su acción. Entre los objetivos cumplidos parcialmente: la integración de las familias en la actividad social del Centro; las manifestaciones deportivas; la divulgación de las tradiciones vascas y de la actualidad vasca en Euskadi; la vinculación de los socios entre sí y con el Centro.

P.: Respecto del cuerpo de baile, ¿cuál fue la actuación en 1983 y cuál la programada para el próximo año?

R.: En el corriente año, el conjunto Egunábar, cumpliendo su vigésima presentación, actuó en la Semana Vasca de Bahía Blanca; en Ayacucho, donde por primera vez actuaron fuera de Maipú, todas las categorías de bailarines, incluso los menores. Además actuaron en Macachín (La Pampa). El conjunto está en receso durante el verano, ya que sus integrantes en su mayoría son escolares; y para 1984, está programando algunas actuaciones para las que aún no tiene fecha concreta de realización.

P.: ¿Cuáles son los próximos pasos que pueda dar el Centro Vasco Anaitasuna?

R.: El 17 de diciembre se realizará en la Casa Vasca una reunión informativa, adonde concurrirán socios y bailarines, padres de los actuales bailarines. En ella se analizará lo realizado en el año, y el futuro de la institución y de su cuerpo de baile, en vista de la proyección exterior que está alcanzando. No es una reunión de renovación de autoridades, esta se hará en el próximo año.

P.: ¿La acción del Centro Vasco Anaitasuna, tiene suficiente difusión?

R.: Creemos que puede mejorarse substancialmente tanto la difusión de su actividad, como la concreción de nuevas inquietudes que favorezcan el crecimiento y desarrollo del Centro.

"LA PREVISION"
Cooperativa de Seguros Limitada
SU SEGURO ES MAS SEGURO
Agente de Zona
José M. Carrica
ALSINA 291 MAIPU

CEREALERA
LA POSTA
S. R. L.
PLANTA DE SILOS Y OFICINA:
AYACUCHO Y SAN LORENZO
C. C. 33 - T. E. 21055 - Maipú (7160) Bs. As.
- ACOPIO DE:
Cereales - Semillas - Pasturas en General
- VENTA DE:
Fertilizantes - Máquina Clasificadora y Calibradora de Cereales (a su disposición)
- MATERIALES RURALES:
Postes de acacia y quebracho de distintas medidas - Alambres - Varillas - Torniquetes en general
- FABRICA DE:
Mangas - Tranqueras - Cargadores - Guardaganados, etc. (construcción de las mismas de acuerdo a vuestro pedido).
- REPRESENTANTE DE:
Compañía de Seguros LA FRANCO ARGENTINA Sociedad Anónima

TOME · Crush
SU SABOR NARANJA
[OoO]
Elaborada por Embotelladora MAIPU S. A.
Ruta 2 K. 274 - T. E. 21325 - MAIPU (Bs. As.)

Síntesis Informativa de la Zona

FIESTA NACIONAL DE LA CORVINA RUBIA

MAR DE AJO: El Club de Pesca y Náutica de la localidad de Mar de Ajó, anuncia la realización de la Fiesta Nacional de la Corvina Rubia en las playas del Partido de la Costa. La prueba se llevará a cabo desde el día 3 hasta el 10 de diciembre próximo y el variado programa incluye concurso de vidrieras, concursos de manchas y diversos actos a cargo de las fuerzas vivas de la zona.

Los días 3 y 4 se otorgarán premios a la corvina mayor, pescada en la playa, desde Mar del Tuyú hasta Mar de Ajó. Desde el 5 hasta el 9, premios a la corvina mayor, pescada desde el muelle del Club de Pesca y Náutica Mar de Ajó.

El 10, se desarrollará de 4 a 18, el concurso final de pesca de corvina y se entregarán los premios en el transcurso de una cena con espectáculos, que culminarán con la elección de la Reina de la Fiesta de la Corvina Rubia.

REUNION CULTURAL

MAR DEL PLATA: En el mes de febrero, Mar del Plata será sede de un encuentro cultural con la participación del secretario de Estado de Cultura de la Nación y de los titulares provinciales del área, reunión durante la cual se establecerán pautas de coordinación y las bases para un posterior encuentro por realizarse en el mes de julio, en Tucumán. Así lo anunció el designado titular de la Secretaría de Cultura —es escritor Carlos Gorostiza— en oportunidad de un reportaje que le realizara Roberto Maidana en el espacio "28 Millones", que se difunde por ATC y que en el orden local retransmite Canal 10.

Gorostiza abordó distintos temas que hacen a la cultura nacional, luego de expresar que por primera vez accedía a las cámaras de ATC, las cuales le estuvieron vedades durante mucho tiempo, al igual que a otros intelectuales argentinos. A propósito del tema, ratificó que no habrá más proscripciones como cuadra a una auténtica democracia. Al abordar la labor por realizar en la secretaría a su cargo, Gorostiza esbozó lo que podría ser denominado el Plan Federal Cultural, con la participación de los responsables de todos los estados argentinos, para establecer pautas de coordinación y preparar, en febrero en la ciudad de Mar del Plata ,una reunión en la cual se fijarán metas que luego, simbólicamente, serán consagradas en un encuentro por realizarse en el mes de julio en la ciudad de San Miguel de Tucumán, cuna de la Independencia.

PROGRAMA PARA LOS CASINOS

MAR DEL PLATA: Hasta el 23 de diciembre fue prorrogada la apertura de las salas de entretenimientos del Casino Central, conforme con una disposición de la Gerencia de Casinos que modifica la fecha de cierre prevista para el actual ciclo, originalmente fijada para hoy.

Desde el lunes y hasta el 23 de diciembre, las salas funcionarán de acuerdo con el siguiente horario: de lunes a viernes, de 15 a 2,30; viernes y domingos, de 15 a 3 y los sábados, vísperas de feriados nacionales y de días no laborables, de 15 a 3,30. En lo que respecta al actual ciclo invernal en los casino sde Miramar, Necochea y Pinamar, finalizará hoy como estaba previsto, reiniciándose la actividad con la temporada de verano el próximo 3 de diciembre.

La temporada estival: Trascendió la disposición 2.840|83 que fija la programación y los montos de posturas —como así también el precio de las entradas— en los casinos nacionales durante la próxima temporada veraniega.

En el Casino Central, la actividad se extenderá por espacio de 119 días, entre el 2 de enero y el 29 de abril de 1984, habiéndose fijado el horario de funcionamiento de enero a abril, de 16 a 4. El valor de la entrada ha sido fijado en $a 20.

En lo que respecta a las posturas, para Ruleta - Sala Común los valores serán de $a 10 y a$ 100 —mínimo y máximo, respectivamente— para plenos; mientras que para la chance simple oscilará entre $a 50 y $a 1.000 y para la doble, entre $a 50 y $a 500. Se permitirán apuestas máximas a la suerte cuadro de $a 500, siempre que se efectúen con fichas del citado valor.

En lo que respecta al juego Carteado, los valores oscilarán, en Punto y Banca, entre $a 50 y $a 1.500, mientras que la postura en Banca y Casilla totaliza bn máximo de $a 3.000.

En el juego Uno - Seis, las chances "Buena", "Mala" y "Field" oscilarán entre $a 50 y 1.500; las chances "Enganche" a "Buena", en favor de los números 4 o 10, $a 50 y 750; en favor de los números 5 o 9, $a 50 y 1.00; en favor de los números 6 u 8, $a 50 y 1.500. A la chance "Casilleros numerados 2 al 12" (únicas apuestas) $a 20 y a la chance "Cuadro" (únicas apuestas) $a 100.

Para el Black - Jack las apuestas serán de $a 30 y 1.200.

En lo que respecta a la Sala Especial, para ingresar a la misma el público deberá exhibir fichas por valor de $a 5.000. Para la Ruleta, los valores han sido fijados entre $a 20 y 200, para el pleno; $a 100 y 3.000 para la cancha simple y $a 100 y 1.500 para la doble.

Se permitirán apuestas máximas de $a 500 a la suerte "Semi pleno" y de $a 1.000 a la suerte "Cuadro", siempre que se efectúen con fichas de los citados valores.

Para el juego Carteado, los valores de Punto y Banca oscilarán entre $a 100 y 3.000, mientras que la postura en Banca y Casilla totaliza $a 6.000.

DISTINTA CONFORMACION DEL C. D.

SANTA TERESITA: De fuentes bien informadas se ha podido constatar una novedad de bulto en la conformación del próximo Concejo Deliberante del Distrito de la Costa.

Como se recordará y de acuerdo al sistema proporcional en vigencia se le adjudicaba al Justicialismo —vencedor en la contienda por la Intendencia— siete bancas, ocupando seis el radicalismo y sólo una la Unión Veinal.

Sin embargo luego del esrutinio definitivo que confirmó la ascensión del Dr. Juan de Jesús al sillón municipal por cifras casi iguales que las establecidas en el recuento provisorio, se tiene la casi seguridad de que los concejales peronistas serán seis (se perdió la séptima banca por 8 votos) el mismo número corresponderá a los radicales y aumentará a dos concejales el bloque del partido vecinalista". Asimismo existen algunos contactos entre los partidos mayoritarios para determinar las autoridades deliberativas y sus respectivas comisiones internas.

TAKOS División Jeans

Ha sido designado representante exclusivo de las líneas: Oshkosh-Godo-Star Sirum y Landlubber...

Por Algo Será...

MUSEO MUNICIPAL "KAKEL HUINCUL" Maipú Bs As

Esperan Abundante Cosecha de Trigo en la Zona

Informa la Agencia Cooperativa de Extensión Rural INTA de Comandante N. Otamendi, que los cultivos de trigo sembrados en los Partidos de General Pueyrredón, General Alvarado y zona de influencia, ofreecn un panorama similar al de la campaña 1982-83, por lo cual no sería de extrañar que en esta zona la producción de trigo vuelva a ser realmente importante.

A no dudarlo estas buenas perspectivas son el producto de la aplicación en conjunto de una serie de técnico probadas que posibilitan en condiciones normales obtener mejores rendimientos. Así por ejemplo cabe mencionar la correcta elección de las variedades sembradas para cada época de siembra, el empleo de la fertilización, la difusión de los barbechos prolongados, el buen control de las malezas, etc., son todos ejemplos de que la tarea de difusión emprendida por el INTA y demás organismos se traduce en beneficios para el país.

Los cultivos se han visto favorecidos por lluvias oportunas y hasta el presente el panorama sanitario es muy bueno, pues no se registran ataques significativos de enfermedades como royas o septoria. De igual manera tampoco los pulgones, en especial el verde, se han hecho presente, debiendo los productores estar alerta pues aún pueden atacar el pulgón amarillo o el de la espiga.

CONTROL DE MALEZAS EN EL MAIZ

BUENOS AIRES (De nuestro corresponsal). — El Departamento de Publicaciones, Prensa y Difusión del INTA brindó al periodismo especializado el siguiente comunicado, bajo el título de Control de Malezas en Maíz: El control de las malezas en el cultivo de maíz es fundamental porque este cereal es muy sensible a la competencia de las mismas, sobre todo en las primeras etapas de crecimiento del maíz. Por tal razón, la agencia de extensión rural del Instituto Nacional de Tecnología Agropecuaria (INTA) en Marcos Juárez, Córdoba, recuerda que el control de las malezas debe iniciarse temprano, combinando métodos mecánicos y químicos.

Control químico: Las malezas de hoja ancha pueden controlarse con herbicidas hormonales, por ejemplo con aplicaciones de 2,4 D mezclado con Tordon o Banvel, en proporciones que varían de acuerdo con las malezas presentes. Este control debe realizarse lo más temprano posible teniendo en cuenta el estado del maíz (4 a 6 hojas); el estado de la maleza y la buena humedad del suelo. En el cas ode efectuar una aplicación tardía se utilizarán caños "de bajada" con el fin de no mojar el punto de crecimiento de las plantas del maíz. Además, en la actualidad existe en el mercado una amplia variedad de herbicidas llamados "residuales". Todos ellos se aplican en el suelo, antes de la siembra, antes de que nazca o apenas nacida la planta. Estos herbicidas al aplicarse temprano, controlan las malezas en la época en que el maíz es más sensible a su competencia.

INGLES
(PLANES ICANA)
INSCRIPCION CICLO 84 | MADERO 231 AULAS 1 Y 2 18 a 19.30 HS.
CIERRE: 25-XI-83
Test de nivel para alumnos que ingresan con conocimientos de idioma: 1-XII-83

Juan José Batisttessa
Castelli 152 T. E. 2334 y 7659 Dolores
Anuncia sus próximos remates:
EN VILLA ROCH (General Conesa)
Instalaciones propias
VIERNES 2 DE DICIEMBRE
300 VACUNOS
EN GENERAL LAVALLE
MIERCOLES 30
300 VACUNOS

VENDO CAMPITO
30 HAS. CON CASA
Inmobiliaria LEONELLI
MADERO 328 - T.E. 21624 - MAIPU

Rodolfo J. Lakomcik
BELGRANO 229 - T. E. 21.636
Distribuidor exclusivo en Maipú y zona de Vinos Cavic, Marquesado, y Don Raúl, Embotellado y Damajuana de 5 Litros. Para las fiestas: Vinos Finos Supergas, Seven-Up, Jugos de Fruta Mocoretá.

Julio R. Donna y Cía.
REMATES - FERIAS - COMISIONES
BS. AIRES 278 T. E. 7365 DOLORES
Próximos remates en:
- DOLORES:
- LA UNION:
Representante en General Guido
Dr. DOMINGO MALAGAMBA

LAZCANO S. R. L.
Remates - Comisiones - Administraciones ALSINA 234 T. E. 21594 - MAIPU
PROXIMOS REMATES:
15 DE DICIEMBRE EN MAIPU: HACIENDAS GENERALES
5 DE ENERO 1984 EN SANTO DOMINGO: REMATE GENERAL
19 DE ENERO 1984 EN MAIPU: REMATE 7mo. ANIVERSARIO
ESPECIAL DE 5000 NOVILLOS Y VAQUILLONAS

Marusan S.R.L.
FABRICA DE CHACINADOS Y CARNICERIA, CHORIZOS SECOS Y JAMON CRUDO CASERO Y CARNES DE CALIDAD EN CERDOS, LANAR Y VACUNOS.
SUPERMERCADO: PRECIOS INCOMPARABLES AL CONTADO
CARNICERIA - FCA. DE CHACINADOS
ALSINA 234 RAMOS MEJIA 850

Fue Creada la Agrupación "Gaucha del Este"

Mediante la convocatoria de la Confederación Gaucha Argentina, que preside el comodoro Juan José Guiraldes, se llevó a cabo en nuestra ciudad, el sábado 25 del corriente, una reunión de tradicionalistas de la zona en la que quedó creada la "Agrupación Gaucha dle Este".

Esta entidad destinada a preservar y difundir el acervo tradicional argentino en sus más amplias manifestaciones, tiene un área de acción en los siguientes partidos: Castelli, Pila, Dolores, General Guido, Maipú, Tordillo, Gral. Lavalle, General Madariaga, La Costa, Villa Gesell y Pinamar.

En la citada reunión se constituyó una comisión provisoria para poner en marcha a la Agrupación la que tendrá como sede a Dolores, habiéndose previsto que la misma sea rotativa. Los miembros nominados de la flamante institución son los siguientes: Presidente: Juan Carlos Pirali (Dolores); vicepresidente: Manuel Hernández (Madariaga); Secretario: Pastor Luna (Maipú); Prosecretario: Federico Whisky (Tordillo); Tesorero: Rómulo Gasparri (Lavalle); Protesorero: Osvaldo Vandevalle (Castelli); Vocales: Efraín Atienza (Castelli), Miguel Lorente (Maipú), José Iriarte (Castelli) y Francisco Elizondo (Gral. Guido).

DECLARACION DE PRINCIPIOS Y OBJETIVOS

La Agrupación Gaucha del Este dio a conocer su declaración de principios y objetivos, de los que transcribimos sus partes más salientes. Comienza dicha declaración diciendo que:

"Ante la imperiosa necesidad de salvaguardar los auténticos valores de la nacionalidad, frente a un proceso de transculturación que tiende a degradar dichos valores, y con ello, a desintegrar nuestra identidad nacional, es que un grupo de argentinos consustanciados plenamente con el acervo nativo que nuclea las más variadas manifestaciones tradicionalistas, se reúnen con el firme propósito de constituir una asociación cultural tendiente a:

Revalorizar el concepto de tradición, que significa defender el legado patrimonial que se fue forjando a través de un proceso socio-histórico, mediante el cual se conformaron los rasgos propios de la argentinidad".

"Esta transmisión de nuestra herencia social que forma los distintos matices de la cultura nacional, debe constituir la fuente vital donde debemos seguir abrevando los argentinos, para no perder las características como pueblo que tiene un modo de ser que lo identifica históricamente y le da presencia universal". "La actividad de esta agrupación propenderá todas las manifestaciones tradicionalistas y desarrollará una intensa acción de docencia cultural, y en especial a la juventud".

TURNOS DE FARMACIAS

SCHIJMAN: del 26/II al 3/I2
PARISI: del 3/I2 al I0/I2

Cartelera Cinematográlica

JOCKEY CLUB

RIVADAVIA 655 TELEF. 21021

VIERNES 2 - SABADO 3 Y DOMINGO 4
A LAS 21,30 HORAS

"LA REPUBLICA PERDIDA"

El éxito del momento. Duración: 2,30 horas.

BAILABLE

"KONBAY"

DIVIERTASE

VIERNES - SABADO Y DOMINGO
BELGRANO 333 - GENERAL GUIDO

Transporte

"CENTRO"

FLETES - CARGAS - COMISIONES
MAIPU - MAR DEL PLATA
SALIDAS: LUNES Y JUEVES
J. LYNCH Y ALSINA - T.E. 21099

ARGEN-GAS

Planta Envasadora Gas Licuado

Distribuidores en Toda la Zona

RUTA 2 - KILOMETRO 274
TELEFONO 21398 - MAIPU (Bs. As.)

NUEVA EDICION DE
"Rifa de los Pura Sangre"
Representante vendedor en Maiyú y la Zona:

Nicolás A. Pavón
ALSINA 27 - T.E. 21396

2 Chalets Sierras de Córdoba
30 Automóviles
150 Televisores
30 Casillas rodantes
1600 Artículos del hogar y viajes

UNA RIFA JAMAS VISTA
Avalada por el Club San Martín, Hospital Municipal de Mina Clavero y Entidades de Bien Público.

Autosocorro Vende

DODGE 1500, 1,8, modelo	1970
PEUGEOT 404, Diesel, modelo	1975
RASTROJERO Pick Up, modelo	1978
CAFETERA linda, modelo	1966
DODGE Pick-Up, Perkins 6, mod.	1967
CHEVROLET, Modelo	1966
M. BENZ 608, Modelo	1971
RASTROJERO Pick-Up, Modelo	1964
FIAT 600, Modelo	1969
JEEP, Modelo	1958
CHEVROLET Viking 1972, Mercedes, 5ta.	1957
FORD F.600, Perkins 102, Modelo	1965
FORD F.600, Modelo	1956
MOTO JAMAHA 750, Modelo	1978
1 MOTO Java, 350cc., modelo	1980

Casa **GIORGIS**

Gran Variedad

Cerámicos Cerro Negro
y Zanon $a 150 el M2.

Moreno y Ramos Mejía
T. E. 21025 - Maipú

Cooperativa Agrícola Ganadera de Maipú

COMERCIALICE SUS GRANOS POR INTERMEDIO DE SU COOPERATIVA

PROVEEDURIA - SEGUROS - - SEMILLAS Y FORRAJES

CONSULTE: SE BENEFICIARA

LAVALLE Y SARMIENTO T. E. 21.173 MAIPU

MUSEO MUNICIPAL "KAKEL HUINCUL" Maipu Pcia. BS. AS.

LAS POSICIONES

La Liga Maipuense ha dado a conocer las posiciones finales y oficiales, de los distintos torneos del año 1983, a saber:

PRIMERA

Todos los equipos jugaron 12 partidos: 1) Sportivo Las Armas 21 puntos (G. 9 E. 3 y P. 0), Gf. 34 y Gc 8); Jorge Newbery 16 puntos: (G. 6, E. 4 y P. 2, Gf. 23 Gc. 19); 3) Cultura de Gral. Guido: 14 puntos (G. 5, E. 4 y P. 3, Gf. 24, Gc. 20); 4) Atlético Maipú, 12 puntos: (G. 5, E. 2 y P. 5, Gf. 17, Gc. 19); 5) Deportivo Maipú, 7 puntos (G. 2, E. 3 y P. 7, Gf. 23, Gc. 30); 6) Independiente, 7 puntos (G. 3, E. 1 y P. 8, Gf. 12 Gc. 20); 7) Atlético Labardén, 7 puntos (G. 3, E. 1 y P. 8, Gf. 17 y Gc. 33).

TERCERA

Los participantes jugaron 10 partidos, y la clasificación final fue: 1) Deportivo 18 puntos (G. 9, E. 0 y P. 1, Gf. 32 y Gc. 11); 2) Atlético Maipú 13 puntos (G. 6, E. 1, P. 3 y Gf. 26, Gc. 20); 3) Sportivo Las Armas 10 puntos (G. 5, E. 0 y P. 5, Gf. 20, Gc. 18; 4) Independiente 8 puntos (G. 4, E. 0 y P. 6, Gf. 13, Gc. 26); 5) Newbery 7 puntos (G. 3, E. 1 y P. 6, Gf. 21, Gc. 21); 6) Cultura de Gral. Guido 4 puntos (G. 2, E. 0 y P. 8, goles favor 9 y goles contra 25).

CUARTA

Se jugaron ocho fechas: 1) Independiente, con 15 puntos (G. 7, E. 1 y P. 0, Gf. 42, Gc. 2); 2) Atlético Maipú 10 puntos (G. 4, E. 2 y P. 2, Gf. 16 y Gc. 18); 3) Deportivo Maipú 9 puntos (G. 4, E. 1 y P. 3, Gf. 18 y Gc. 17); 4) Atlético Labardén 3 puntos (G. 1, E. 1, y P. 6, Gf. 6 y Gc. 22) y 5) Jorge Newbery 3 puntos (G. 1, E. 1 y P. 6, Gf. 5 y Gc. 32).

QUINTA

Disputadas las seis fechas del torneo, las posiciones fueron: 1) Independiente 12 puntos (G. 6, E. 0 y P. 0, Gf. 32 y Gc. 4); 2) Jorge Newbery 6 puntos (G. 3, E. 0 y P. 3, Gf. 13 y Gc. 10); 3) Cultura de General Guido, 6 puntos (P. 3, E. 0 y P. 3, Gf. 14 y Gc. 15) y 4) Atlético Maipú 0 puntos (G. 0, E. 0 y P. 6, Gf. 1 y Gc. 31).

NOTA: P (perdidos), E (empatados), G (ganados), Gf. (goles favor) y Gc. (goles contra).

UD. TIENE UNA CITA
Reapertura Restaurant
«CLUB SOCIAL»
—o—
Almuerzos - Cenas - Despedidas
Reuniones
NO FALTE, LO ESPERAMOS

En reunión celebrada el martes 29 el Consejo Directivo de la Liga Maipuense de Fútbol, ha tomado las siguientes resoluciones:

PROCLAMACION CAMPEONES

Habiendo dictado fallo el Tribunal de Penas, en todas las resoluciones pendientes, han quedado clasificados los campeones de las cuatro divisiones y con tal motivo por medio de la presidencia se efectuó la correspondiente proclamación: En primera división: Sportivo Las Armas; en tercera: Deportivo Maipú; en cuarta y quinta: Independiente.

JUGADORES MAS CORRECTOS

Se efectuó la designación de los jugadores más correctos de las cuatro divisiones, tomando como base la puntuación realizada por los árbitros, y el informe del Tribunal de Penas, respecto a las sanciones aplicadas en los torneos oficiales. Resultaron electos: Primera División: 1) Omar Duarte de Newbery; 2) Juan Irazábal de Deportivo; Tercera División: 1) Fernando Ramírez, de Sportivo Las Armas y 2) Pablo Olano de Deportivo. Cuarta División: 1) Federico Lago, de Newbery y 2) Néstor González de Atlético Maipú; Quinta división: 1) Carlos Cuviller de Newbery; 2) Miguel Molina de Independiente.

GOLEADORES

Según consta en planillas oficiales: 1ra. división Alberto Sequeira de Cultura, con 10 goles. Tercera: Oscar Larrea, de Newbery con 12; Cuarta división: José Gómez de Independiente con 14 y 5ta. división empate entre Sergio Fagoaga de Independiente y Daniel Iriart de Cultura con 7 goles cada uno.

ARQUERO MENOS VENCIDO

Primera división: Francisco Bhalcke, de Sportivo Las Armas 8 goles. Tercera división: Pablo Olano de Deportivo 11; Cuarta división: Rodolfo Choino de Independiente con 2 y Quinta división: Javier Tucat de Independiente con 4.

TROFEO JUAN J. ELIZONDO

Este trofeo adjudicado a la institución que haya adquirido más merecimientos durante el año 1983, será adjudicada en la próxima reunión, luego que se evalúen todos los datos que se han requerido, incluso la disciplina deportiva.

CAMPEONATO ZONAL

Dará comienzo el día 18 de diciembre habiendo confirmado su participación Sportivo Las Armas y Jorge Newbery, en representación del fútbol maipuense. El día 2 de diciembre se confeccionarán las dos zonas y el fixture, y el día 3 se deberán presentar las listas de buena fe.

ACTUACION DEL JUVENIL

Ha quedado concertada la actuación del equipo maipuense en dos partidos, el día 11 de diciembre, en Maipú, frente al seleccionado juvenil de Rauch y el sábado 17, por la noche, la revancha.

Liga Maipuense de Fútbol

Se Necesita
AYUDANTE DE COCINA
PARA TEMPORADA
ESTACION DE SERVICIO
LA CURVA

Calidad incomparable en juegos de living y modulares
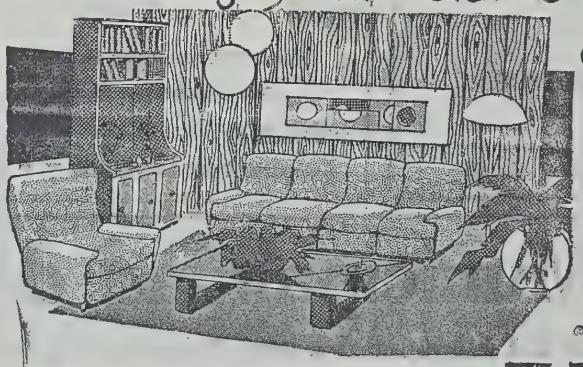
créditos hasta 36 meses
MUEBLERIA RAMOS
RAMOS MEXIA y RIVADAVIA MAIPÚ F.C.G.R

GRIMAR Reabrió sus puertas
CON SU AFAMADO POLLO "GRIMAR" MILANESAS DE POLLO Y DE TERNERA - BOLSITAS DE RECORTES DE POLLO Y VARIOS PRODUCTOS A PRECIOS INIGUALABLES SE COMPRAN HUEVOS DE CAMPO MEJOR PRECIO.
Belgrano 634 - T. E. 21135 - MAIPU

A Maradonna le Gustó Julián Camino

A las órdenes del Técnico de la Selección Nacional, ayer practicó la misma, y con vistas al torneo Internacional de Calcula (India) que se disputará próximamente. La práctica se realizó en el estadio de River Plate y el seleccionado enfrentó en la oportunidad a un combinado de divisiones inferiores de Deportivo Español.

—o—

El resultado favoreció a la Selección por 1 a 0 y formó con: Nery Pumpido; Camino, Cuper; Agüero y Garré; Arregui, Buruchaga y Ponce; Husillos, Rinaldi y Dominguez; luego entraron Márcico, Insúa, Vanemerak y Hugo Alves.

La práctica fue presenciada por el internacional argentino y actual titular del Barcelona, que se encuentra en la Capital Federal, Diego Armando Maradona, quien conversó con el técnico Bilardo y el periodismo, manifestando que "le nabia gustado cómo Camino pasaba al ataque y buscaba mostrarse para ayudar a los volantes".

—o—

Resultado de Rifa

El Jardín de Infantes y Escuela Primaria "Pbro. Mauro Golé", comunica el resultado de la Rifa Bonaerense Municipal, autorizada por Decreto Nº 200 Municipalidad de Maipú de fecha 3-10-83. La misma fue sorteada en la 2da. jugada de la Lotería Nacional del mes de noviembre:

1er. Premio Nº 826: Martha Menchaca de Alza

2do. Premio Nº 387: Mabel Harisgarat de Salomón

Melánie Schüle
COSMETOLOGA ALEMANA
INCORPORA
Vendedoras
EN MAIPU; GRAL. GUIDO, DOLORES, LABARDEN, AYACUCHO, PIRAN, LAS ARMAS.
REPRESENTANTE: ANDREA CACHEIRO
Sarmiento 588 - T. E. 2I-384 - Maipú

Estación de Servicio
DE
LAROVERE Hnos.
LAVALLE Y RUTA Nº 2
T. E. 21114
(7160) MAIPU

'RUTA' Cooperativa Argentina de Seguros Limitada
Su Agente Oficial en Maipú comunica que se ha designado al
Sr. Abel Obregón
como Administrador en la zona.
H. Yrigoyen 430 - Tel. 2I23I - Maipú

Baile de la Democracia
Gran Baile Popular, el domingo II, a partir de las 21,30 horas, en el Club Jorge Newbery. Con la actuación de artistas locales, el Trío Típico "Armenonville" y la Jazz "Hugo y su Organo"
Entrada Totalmente Gratuita
No se Reservan Mesas
ORGANIZA:
COMISION DE FESTEJOS U. C. R.

Mueblería "Greco"
Juegos de dormitorio, Comedor,
Variedad en Sillones
Planes de Financiación
BELGRANO Nº 287

VENDO FORD F-600
Unico sin golpes, pintura original, Perkins grande. Freno aire, caja 5ta. alta y baja. Con caja granelera, enganche acople de acoplado.
Estación de Servicio 'La Curva'

Buffet Club ATLETICO
ALSINA 420 - T. E. 21073
En un Nuevo Servicio les Brinda,
el Resultado del Sorteo de la...
QUINIELA PROVINCIA

1º	996	11º	790	6º	584	16º	077
2º	117	12º	009	7º	110	17º	612
3º	438	13º	750	8º	156	18º	501
4º	456	14º	001	9º	978	19º	424
5º	714	15º	510	10º	465	20º	946

Sándwiches Calientes - Hamburguesas
y la tradicional "Picada" de los domingos

Municipalidad de Maipú

PROXIMOS VENCIMIENTOS DE IMPUESTOS

—o—

Alumbrado, Barrido y Limpieza

CUOTA ADICIONAL: I5I2-83 CUARTA CUOTA: I5-II-83

Tasa Reparación, Mantenimiento y Mejorado Red Vial

TERCERA CUOTA: I0-09-83: CUARTA CUOTA: I0-I2-83

Tasa Inspección Seguridad é Higiene

I0-I2-83

MUSEO MUNICIPAL "KAKEL HUINCUL" Maipu Bs As.

MORETE ASUME EL DOMINGO

El próximo domingo 11, en una ceremonia a realizarse en el Palacio Municipal de nuestra ciudad, a partir de las 18,30 horas, asumirá el nuevo Intendente Municipal del partido de Maipú, surgido de las elecciones realizadas el pasado 30 de octubre, el Sr. Horacio Miguel Morete (UCR), quien será puesto en funciones por el actual intendente, Sr. Mario E. Monti.

Una vez de puesto en funciones el nuevo mandatario Sr. Morete, dirigirá en mensaje a la población.

● SESION DEL CONCEJO

Previamente y en una sesión especial que se realizará en el Honorable Concejo Deliberante, a partir de las 18, el cuerpo tomará el juramento de ley al nuevo Intendente Municipal. Este cuerpo deliberativo nos ha hecho llegar, y para ser trasmitido a la población, una invitación especial a la ciudadanía maipuense para concurrir a tan significativo acto.

● ASUMIRA ALFONSIN

BUENOS AIRES. — Las delegaciones diplomáticas asistirán el sábado próximo a la ceremonia durante la cual la Asamblea Legislativa tomará el juramento al presidente electo, Raúl Alfonsín, que se realizará a las 8,15, y posteriormente serán recibidas por el flamante mandatario en el Palacio San Martín se anunció ayer.

La información fue proporcionada por la Dirección Nacional de Ceremonial a cargo del embajador Enrique Quintana, a cuyo cargo está la organización de los actos de fin de semana próximi.

Ese programa fue preparado por el embajador Quintana y sus colaboradores en la Dirección Nacional de Ceremonial con los funcionarios designados por las autoridades electas, Ricardo Pueyrredón y Pablo Pujol.

El viernes próximo a las 10, los jefes de las delegaciones diplomáticas colocarán una ofrenda floral al pie del Monumento al General San Martín, en la plaza homónima de esta ciudad.

Una hora después el presidente provisional, Reynaldo Bignone, recibirá a los jefes de esas delegaciones en la Casa de Gobierno, ocasión en que el primer mandatario saliente se despedirá de los embajadores extranjeros que concurran como jefes de sus misiones. Esas delegaciones y también las especiales, que asistirán a los actos por invitación de las autoridades entrantes, concurrirán el sábado al Congreso ,donde, Alfonsín prestará juramento de ley ante la Asamblea Legislativa a las 8,15. Finalizada esa ceremonia, el nuevo presidente se dirigirá a la Casa Rosada, donde Bignone le entregará los atributos del mando. Ese acto también contará con la presencia de los representantes extranjeros. Tras tomar juramento a sus ministros, Alfonsín se dirigirá al Cabildo, donde hablará ante la concurrencia que se congregará en la Plaza de Mayo.

● INVITACION

El comité de la U.C.R. de Maipú, con motivo de la asunción por parte de las nuevas autoridades constitucionales, invita a la ciudadanía maipuense, a embanderar los edificios con motivo de hacerse cargo el presidente constitucional Dr. Raúl Alfonsín, y a concurrir a los actos a desarrollarse en el Palacio Municipal el próximo domingo, con motivo de hacerse cargo el nuevo Intendente Municipal electo, Sr. Horacio Morete.

● BAILE DE LA DEMOCRACIA

El próximo domingo 11 a partir de las 21,30 horas, se realizará en las instalaciones del Club Jorge Newbery, un baile popular "denominado Baile de la Democracia", que es organizado en forma totalmente gratuita por la Comisión de Festejos de la U. C. R. de Maipú, y al cual han sido invitada la ciudadanía en general y todas las agrupaciones políticas de nuestro medio.

● REAPERTURA MUSEO

Mañana en el ex edificio del Banco de la Provincia, a partir de las 19 horas, se reabrirá l Museo Regional y Evocativo Fortín Kakel. (Más información en página 6).

LA VOZ

Año LXXXII N° 21.445 | Edición de 12 Páginas | MAIPU Jueves 8 de diciembre de 1983 | Tarifa reducida Concesión 609 | Precio del Ej. $a. 5,00

El Doctor Malagamba Jura en General Guido

El próximo domingo a las 18 horas, asumirá sus funciones como nuevo intendente municipal, el Dr. Domingo Malagamba de la U. C. R., quien previo juramento de ley ante el Honorable Concejo Deliberante, será puesto en funciones por el mandatario saliente, Sr. Abel Francisco Cepeda. Asimismo trascendió en círculos allegados al nuevo mandatario que será designado como Secretario General de la Municipalidad de General Guido, el Sr. Carlos Fernández.

CONCEJO DELIBERANTE

En su sesión preparatoria realizada el pasado lunes 5, se constituyó el Concejo Deliberante de este distrito, previa aprobación de los diplomas, y juramento que se les tomó a los nuevos ediles, se eligió la mesa directiva, recayendo la presidencia en el Sr. Héctor Galarraga (UCR), la vicepresidencia Ira. en Eleuterio Tejerina (UCR) y la vicepresidencia 2da. en Alejandro Etchepare (Partido Justicialista).

Asimismo fue designado Secretario del Honorable Concejo Deliberante el Sr. Carlos A. Allegue, y la integración de las respectivas comisiones, que prevee la Carta Orgánica Municipal; los respectivos cargos serán cubiertos en la sesión a realizarse el próximo lunes 12.

CONSEJO ESCOLAR

Con la asistencia de solamente los ediles de la U. C. R., Adalberto Aranciaga, María D Arruti y Marta E. Lucantis, sesionó el Consejo Escolar del Distrito, que solamente se limitó a tomar el juramento de ley a los presentes. No concurrió la bancada del Partido Justicialista, pero se anunció que lo harán en el día de mañana, motivo por el cual en dicha fecha serán elegidas las nuevas autoridades del cuerpo.

Alfonsín Analiza Mensaje de Asunción

El presidente electo, Raúl Alfonsín, siguió trabajando ayer en la preparación del mensaje que leerá el sábado próximo ante las cámaras legislativas, al asumir la jefatura del Estado, y recibió a algunos de sus colaboradores para organizar futuras accionse. Alfonsín hizo la primera lectura del borrador del discurso elaborado en conjunto por ministros y secretarios dt Estado que redactan los capítulos correspondientes a sus respectivas áreas. Allegados a Alfonsín revelaron que el futuro mandatario incluyó algunos párrafos en el discurso, que se extendería entre 60 y 90 minutos.

El futuro secretario general de la Presidencia, Germán López, es quien está a cargo de la coordinación de las distintas ideas aportadas, según se informó. Por otra parte el presidente electo dialogó brevemente con Leandro Illia, hijo del extinto ex presidente, quien le ofreció su colaboración para actuar preferentemente en el área social del futuro gobierno

"Queda en manos del doctor Alfonsín mi ofrecimiento", dijo Illia en declaraciones a la prensa al término de la entrevista. Entre tanto se confirmó que el proyecto de ley de ministerios fue entregado por Germán López al secretario general de la Presidencia, general Jorge Marque, para que el presidente Reynaldo Bignone la sanciones en el transcurso de esta semana.

El proyecto tiene el propósito de restablecer un total de ocho ministerios nacionales, como lo determina la Constitución Nacional, para lo cual algunas carteras se fusionaron o cambiaron de denominación. El proyecto contempla la unión de los ministerios de Salud Pública y le Acción Social, en uno que pasará a denominarse Salud y Acción Social, así como los de Cultura y Educación y de Cultura y Educación y de Justicia, en una cartera que se llamará Educación y Justicia, el Ministerio de Trabajo en tanto pasará a denominarse Trabajo y Previsión.

Por la tarde, Alfonsín, recibió la visita del secretario de Asuntos Institucionales, general Carlos Cerdá.

Salutación del Intendente Monti a la Población del Partido

(INFORMACION PAG. 7)

Recorrida de Roig con Futuro Ministro de O. P.

MAR DEL PLATA. — El futuro ministro de Obras y Servicios Públicos de la Provincia, ingeniero Pablo Marín, el intendente electo del partido de General Pueyrredón, Angel Roig y diversos funcionarios e integrantes del equipo de Obras Públicas, recorrieron gran parte de la ciudad a fin de interiorizarse de los problemas y dificultades que algunos sectores soportan.

Así fue que visitaron la zona de Parque Camet, dialogaron con vecinos de la villa Belgrano y del barrio Centenario, dejando, tras dos horas de gestiones, una óptima impresión en cuanto a la preocupación que mostraron en resolver las dificultades e interiorizarse por las mismas.

Esta recorrida por "la otra Mar del Plata" comenzó a las 9 cuando se realizó una inspección en la zona de la salida de los afluentes cloacales en Parque Camet. Allí se señaló que la solución a este problema es primordial.

El inconveniente quedaría erradicado con la construcción de un emisario submarino que se interne 5.000 metros en el mar o bien con la instalación de una planta depuradora, segun lo manifestaron los integrantes del equipo de Obras Públicas. Tras esta primera vista, la comitiva se dirigió hacia la entrada del Parque Camet donde Roig le indicó al ministro, que está en los planes construir allí una rotonda de entrada a la ciudad por la ruta 11 y para dirigirse hacia la calle Tejedor. Este proyecto, que ya se encuentra en Vialidad de la Provincia de Buenos Aires, contaría con la coparticipación del Ejecutivo bonaerense.

Acto seguido, los funcionarios tomaron por la calle Tejedor hasta Estrada, dirigiéndose por ésta a Carballo. Fue así que se detuvieron en el barrio Constitución donde se le explicó al ingeniero Marín que esa era una zona muy baja que sufre graves consecuencias cuando llueve en nuestra ciudad.

Tras esta recorrida, los automóviles circularon por la calle de tierra 228 donde se detuvieron en la intersección de ésta y lo que sería la continuación de Juan B. Justo.

Diario LA VOZ
Registro Nacional de la Prop. Intelect.: 140.899
Adherido al Servicio de ... TERIAM
Asociado a ADEPA
Propietarios: Mabel S. de Elizondo, Juan J. Barbieri, Carlos D. Spina, Nicolás L. Galante y Ciro Macchi.
Corresponsal en Buenos Aires
Sr. Héctor R. Badié
Manuela Pedraza 5050
T.E. 51-4192 - BUENOS AIRES
Dirección y Redacción
SARMIENTO 357 - TELEFONO 21001

Dr. Horacio Dente
Oftalmología
Atiende en:
Asociación Clínica Quirúrgica de Maipú
Próxima visita: 7/12/83, a las 8,30 Hs.
BELGRANO Y LAPRIDA - T.E. 21140

Se Necesita
Sra. o Srta., para quehaceres domésticos. Buen sueldo. Inútil presentarse sin referencias.
Rivadavia 179 - T. E. 21860

VETERINARIA
Dr. Manuel Enrique Comesaña
SUEROS - VACUNAS - ANTISARNICOS
ANTIPARASITARIOS

ASESORAMIENTO PROFESIONAL
Diagnósticos - Tratamientos - Intervenciones
REPRESENTANTE DE:
"Fuerte Sancti Spíritu"
Líneas Completas de Laboratorios Responsables
ALSINA 243 TELEFONO 21564 MAIPU

Profesionales

Consultorio Dental
Dr. MIGUEL A. ZANADA
Odontólogo
Atiende Mutuales
Dr. ALBERTO DZIWAK
Especialista en Ortodoncia
Atiende: Miércoles
23/11/83
J. Lynch, 627, Tel. 21681, Maipú

LUDOVICO H. FILLEAUDEAU
Especialista en Niños
Ex Médico del Hospital de Niños de La Plata
Mitre 774 Tel. 0267-5542
Gral. Madariaga

EDUARDO ALBERTO POZZO
Contador Público Nacional
Lavalle 915 Tel. 21639 Maipú

Dr. MARIO A. SALOMON
Médico
Atiende de 16 a 20 hs.
Madero 396 - T.E. 21033
Maipú

ESTUDIO CONTABLE IMPOSITIVO
HECTOR PABLO FERNANDEZ
Contador Público Nacional
LAVALLE 896 - MAIPU

Estudio Jurídico "Guma"
OSCAR L. GUMA
JULIO A. GUMA
Abogados
Belgrano 317 Tel. 21-031

Laboratorio MAIPU
Análisis Clínicos - Atención de las Mutuales
Dr. PEDRO MARTIN
Bioquímico
Lavalle y Laprida Tel. 21040
Maipú

Dra. MABEL PEDRETTI de SEGRETIN
Bioquímica
Análisis Clínicos y Bacteriológico
Atención en domicilio
Atiende Mutuales
J. Lynch y Pellegrini
Teléfono 21712

Lic. ELENA M. SANCHEZ
Psicóloga
Pedir turno a: T. E. 21-433
Atiende por Asociación ENTEL y BANCO PCIA. Bancaria y O.S.P.L.A.
Consultorio: MADERO 1247
MAIPU

ROBERTO LUIS RAMON
Odontólogo
Moreno 380 - T.E. 21270

JORGE PAVESE
Ortodoncista
Atiende 1er. viernes de cada mes

MARTIN A. RAPPALLINI
NELIDA E. ALZA
Escribanos Públicos Nacionales
Tel. 21019 Maipú

Estudio Jurídico "FAHEY"
HORACIO G. FAHEY
CARLOS H. FAHEY
Abogados
Alsina 551 Teléfonos 21175 - 21268

Guillermo F. González
Agrimensor
Ingº Hidráulico
Replanteos y Mensuras
Divisiones de Geodesia y P. H.
Trabajos de Ingeniería
Lavalle 750 - T.E. 21130
MAIPU
Calle 115 Nº 1779
T. E. 021-245921 - LA PLATA

ARNOLDO DOMINGO GLARIA
Abogado
9. López 452 Tel. 21556 - 21071

GUILLERMO M. A. GIGENA
Ing. Hidráulico - Ing. Civil
Mat. Profesional 35739.
Lavalle 591 - T.E. 21163
MAIPU (Bs. As.)

ADALBERTO PAJON
Escribano Público
Registro de Contrato Nº 6
Atiende diariamente de 9 a 12 y de 16 a 19
Madero 216 Tel. 21151 Maipú

MAXIMO A. TOGNI
Escribano Público Nacional
Madero 353 Tel. 21070 Maipú

HUGO RODOLFO CIAFARDO
Procurador Nacional
Jubilaciones - Pensiones
Atiende de 16 a 20 horas
Los jueves
Madero 741 Maipú

LUIS ANGEL GRIECO
Abogado
Laprida 332 - Tel. 21526
MAIPU

M
P.A.M. s.r.l.
Productos Alimenticios "Marino"
Sociedad de Responsabilidad Limitada
Para sus Pastas Frescas
- Ravioles de verdura y carne
- Fideos de morrones
- Ravioles de ricota
- Ñoquis
- Fideos al huevo
- Fideos de espinaca
Nuevas Especialidades
• CANELONES DE VERDURA
• CANELONES DE RICOTA
• LASAGNAS RELLENAS
MADERO Y PELLEGRINI - T.E. 21034
MAIPU

LA VOZ

DIARIO DE LA MAÑANA
Fundado el 3 de Setiembre de 1902
Director: JUAN P. CAPUTTO
Consejo de Redacción: ing. JUAN J. BARBIERI, CARLOS D. SPINA Y JUAN J. ELIZONDO
Consejo de Administración: NICOLAS L. GALANTE Y RODOLFO C. MACCHI

Maipú, jueves 8 de diciembre de 1983

La Etapa de la Esperanza

En estos días es fácil percibir, que reina en el país una atmósfera absolutamente distinta a la que nos habíamos acostumbrado los argentinos a respirar en los últimos años.

Algo que ni el mayor de los excépticos se treveria a negar, puede ahora sintetizarse en tres palabras: AHORA HAY ESPERANZA.

El país tomó una decisión histórica, quedó atrás un período amargo y oscuro, vamos a la democracia, Argentina encausa su vocación de libertad y a través de la U. C. R. habre un ancho camino a la esperanza.

Hacia la paz. Hacia un destino de grandeza que había quedado postergado en una larga noche, frente a los sueños incumplidos. Los problemas, no hace falta recordarlos, son muchos y graves. El radicalismo se prepara para gobernar y la otra fuerza importante, el Justicialismo, deberá afrontar su actual situación de ser primera minoría. La voluntad de hacer, expuesta en declaraciones de importantes figuras de ambos partidos, habre el camino a la posibilidad de poner en marcha el país, que frustró este proceso que afortunadamente termina. Amanece un nuevo país, y este país de los últimos años se sacude y se convierte de pronto en protagonista de su propio futuro. La esperanza y la fe de los argentinos comienza a replantear su rol, el hombre argentino se siente actor de un importante destino, participe de una historia común y solidaria que solo podrá realizarse, si se emprende la tarea sin divisiones, sin hostilidades, con paciencia y con la vista puesta en un futuro superior. Así ahora, el mando del país ha retornado al pueblo, único destinatario válido.

Se inicia una nueva etapa. Pero esta nueva etapa no es solo institucional o política o social. Es una nueva etapa que involucra todas las actividades del país. Tiene que ver con una nueva actitud vital del argentino, hacia las cosas y entonces nosotros no podremos permanecer ajenos a esta sacudida histórica que deja atrás un mundo viejo. Comienza una nueva etapa, asumámosla y podremos realizarla.

ATELIER OMAR
COIFFEUR MAURICIO
ATIENDE LUNES 12
Reserve su turno con anticipación

Información Municipal de Maipú

Obras de Ampliación del Hospital Municipal

El pasado lunes 5, viajó a la ciudad de La Plata, el Intendente Municipal Sr. Mario E. Monti, quien suscribió en el Ministerio de Salud bonaerense, un "Convenio Ampliatorio" de las obras de ampliación y remodelación del Hospital Municipal de Maipú. Dicha ampliación es por un monto total de $a 3.600.000, el cual se desglosa de la siguiente manera: $a 200.000 para el preesnte ejercicio y diferido para el ejercicio 1984 la suma de pesos argentinos 3.400.000.

Cabe aclarar que en las obras que se están realizando el Ministerio de Salud aportará el 100 por ciento del costo resultante de la obra terminada; entendiéndose por costos de obra terminada los que resulten del proyecto e inspección, más el monto contratado, más o menos los adicionales o supresiones si los hubiere, con más las variaciones de costos que se produjeran durante la ejecución de la misma.

Noticias de Gral. Guido

● **CUMPLEAÑOS**
El día 10 cumple años Marcelo Rocha.
—El día 10 cumple años Marcelo Rojas.

● **INVITACION**
El Comité de la U. C. R. de General Guido, invita por este medio muy especialmente a toda la ciudadanía local, a asistir a los actos de asunción del Intendente Municipal electo, Dr. Domingo Malagamba, ceremonia que se realizará en la Municipalidad local, el próximo domingo 11, a las 18 hs.

● **AGASAJO AL SR. ABEL CEPEDA (h)**
Un grupo de amigos y la Cooperadora Escuela Nº 16; Cooperadora Escuela Nº 1; Cooperadora Escuela de Enseñanza Media; Cooperadora Jardín de Infantes; Universidad Popular; Junta Comunitaria; Fortín Tomás Guido; Sociedad Rural; Club Deportivo Gral. Guido; Guidense Cicles Club; Centro Recreativo Cultura; han organizado una demostración a los señores Abel F. Cepeda y Aníbal E. Loubet, con motivo de alejarse de la función pública, la misma se realizará el día domingo 18, a las 21 horas en el Centro Recreativo Cultura. Los interesados en concurrir deberán retirar su tarjeta al valor de $a. 45; hasta el día miércoles, a las 14 horas en dichas instalaciones o bien haciendo su reserva a los teléfonos: 13, 20, 25 y 34.

"MAIPU Cereales"
Rubén A. Santarone
Acopiador autorizado
JNG Nº 111.950
AGENTES: "LA PRIMERA"
Cía. Argentina de Seguros Generales
PLANTA DE SILOS - ALMACENAJE
SEMILLAS - PASTURAS
LIMPIEZA Y CLASIFICACION
DISPONEMOS SEMILLAS
LINO, MAIZ, GIRASOL, SORGO
Ruta Nº 2 - Km. 273,5 - T. E. 21550
MAIPU (Bs. As.)

VENDO
1) Carabina para competición calibre 22, marca Halcón, con alza ortóptica y/o descubierta micrométrica, culata "match" y/o original; 2) Carabina automática calibre 22 de origen belga, marca Browning's; 3) Conjunto de escopeta y carabina con estuche. La escopeta de 2 caños yustapuestos, calibre 20 de origen español marca Eibar Zabala. La carabina de repetición calibre 22 de origen belga marca Brownin's; 4) Carabina de carga tiro a tiro, calibre 22; 5) Carabina neumática (aire comprimido) calibre 4,5 marca Mahely, modelo "senior"; 6) Pistola neumática sin retroceso calibre 4,5 de origen alemán marca Diana, cañón de 180 mm., alza regulable micrométrica, culata "match"; 7) Pistola automática calibre 22 T.A.C.A., cañón de 150 mm. y largo total 277 mm., con 3 cargadores; 8) Pistola automática calibre 7,65, marca Browning's; 9) Pistola automática calibre 7,65, marca Colónial; 10) Pistola automática calibre 7,65; 11) Revólver de 9 tiros, calibre 22, marca "Rubi Extra", cañón de 150 mm., con banda de ventilación y alza regulable. 12) Catalejo de 30 aumentos y otros accesorios para competición; 13) 7000 balines para armas neumáticas calibre 4,5 de origen alemán; 14) Equipo completo para recarga de cartuchos calibre 20.
TRATAR EN ESTE DIARIO

Regale bombones, un presente siempre distinguido, dónde adquirirlos
"La Espiga de Oro"
Casa adherida al VISA
J. LYNCH Y ALSINA - T. E. 21688

Despedida del Año
JARDIN Y COLEGIO PBRO. MAURO GOLE
Cantina Familiar
JUEVES 8 - 20,30 HS. EN EL COLEGIO

Baile de la Democracia
Gran Baile Popular, el domingo 11, a partir de las 21,30 horas, en el Club Jorge Newbery. Con la actuación de artistas locales, el Trío Típico "Armenonville" y la Jazz "Hugo y su Organo"
Entrada Totalmente Gratuita
No se Reservan Mesas
ORGANIZA:
COMISION DE FESTEJOS U. C. R.

SOCIALES

CUMPLEAÑOS

Ayer cumplió años el Sr. Federico Oscar León.

—El día 7 cumplió años la Sra. Patricia Fernández de Aramburu.

—Ayer cumplió años la Srta. Alejandra Barbieri

—El día 6 cumplió años la Srta. Ana Lía Filleaudeau.

—El día 9 cumple años la Sra. Gloria Guzmán de Coronel.

—El día 4 cumplió años Lucas Lobaro.

—Hoy cumple años María Cecilia Bustamante.

—Hoy cumple años el Sr. Martín Adolfo Aiza.

CENTRO UNIVERSITARIO MAIPUENSE

El Centro Universitario Maipuense (CUMA) informa a todos los interesados que a patrir del 1º de diciembre, y hasta el 22 del mismo mes, se encontrará abierta la inscripción para el ingreso en las distintas Facultades de la Universidad Nacional de La Plata. El horario de atención será de 8 a 12 horas, en el departamento de ingreso de cada facultad.

BAILE DE EGRESADOS

El Club Atlético realizará el próximo sábado 10, a partir de las 23 horas el tradicional "Baile de Egresados 1983", en honor de los egresados en el corriente año de la Escuela Normal Nacional Superior, Instituto Secundario Mauro Golé y Escuela de Educación Técnica Nº 1.

PARTICIPACION DE ENLACE

María Rosa Padrón y Julián Camino, participan por este medio, su enlace, cuya ceremonia religiosa se realizará en la Parroquia San Ponciano, de la ciudad de La Plata, el próximo martes 27 de diciembre a las 21 horas, (SID: Diagonal 79 Nº 59, La Plata, 1900).

CONGREGACION MARIANA

La Congregación Mariana invita a sus socios a la Novena de la Virgen Inmaculada, que se rezará diariamente en nuestra parroquia, a las 19 horas.

ENLACES

El próximo viernes 9 a las 18.15, será consagrado en nuestra Iglesia Parroquial, el matrimonio de la Srta. Ana Beatriz Manzo con el Sr. Gustavo José Bozzano, actuarán de padrinos el Sr. Heberto O. Manzo y la Sra. Evelia del Carmen Macchi

—Quedará consagrada la unión matrimonial de la Srta. Marcela Inés Costa con el Sr. Gustavo Oscar Bincaz, el próximo viernes 9 a las 21 horas. Serán padrinos de la ceremonia el Sr. Dionisio Costas y la Sra. Nelly Raquel Demaestri de Bincaz.

Se Necesita

SRA. o SRTA. para servicio doméstico, medio día. Tratar: Sarmiento 507, 1º Piso, Dto. "B".

SE NECESITA

Mozo y ayudante de barman, para Confitería "Torremolinos". Tratar: J. Lynch 567.

VENDO CAMPITO

30 HAS. CON CASA

Inmobiliaria LEONELLI

MADERO 328 - T.E. 21624 - MAIPU

ALCE Revestimientos

—o—

INVITA AL PUBLICO MAIPUENSE A VISITAR SU SALON EXPOSICION Y VENTAS DONDE ENCONTRARA:

MUEBLES - MUEBLES DE COCINA CERAMICOS ESMALTADOS - AZULEJOS GRIFERIA - SANITARIOS FERRUM - ALFOMBRAS - PAPELES DECORADOS Y VINILICOS - MANTELERIA Y MUCHOS ARTICULOS MAS.

CONSULTE FORMAS DE PAGO

—o—

MITRE 170 - T.E. 7630 - DOLORES

COSTAMAR S.R.L.

Horarios de Invierno

La Empresa Costamar S.R.L., se complace en anunciar su nuevo horario de invierno, a partir del 1º de abril de 1983, con dos servicios diarios entre Mar del Plata y Maipú, con los siguientes horarios:

Sale de Mar del Plata	12.15 y 19.00 hs.
Llega a Maipú	14.45 y 21.30 hs.
Sale de Maipú	11.30 y 17.30 hs.
Llega a Mar del Plata	14.00 y 20.00 hs.

POSTES - VARILLAS - QUETAS - CORRALES - MANGAS
Y TODA LA LI... ARTICULOS RURALES
NO DEJE DE CONSULTARNOS, HALLARA LOS MEJORES PRECIOS

ASERRADERO EL INDEPENDIENTE

de Heriberto Fernández Diorio y Cía.

Casa Central: Calle 1 Nº 506 BALCA...

Sucursal: J. Lynch 1596 Teléf. 21488 MAIPU

Maderitas "Julián"

VIDRIOS, CRISTALES Y ESPEJOS

VENDE E INSTALA MAMPARAS PARA BAÑO BLINDUCH Y BLINCOR

de BLINDEX

NECOCHEA 781 TEL. 21-577

PARA EL BUEN VESTIR DE LA MUJER

"El Mercado de las Pulgas"

BELGRANO 560 - MAIPU (Bs. As.)

Asociación Clínica Quirúrgica de Maipú

BELGRANO Y LAPRIDA T. E. 21160

Clínica Médica - Clínica Quirúrgica - Partos
Cirugía General - Niños - Radiología
Fisioterapia

— GUARDIA MEDICA PERMANENTE —

CUERPO PROFESIONAL:

Dra. Susana Goodwyn
Dr. López Osornio
Dr. Raúl Montalverne
Dr. Heriberto Mugica
Dra. Mabel Alvarez
Dr. Carlos Coudannes
Dr. Martín de Amézola
Dr. Alfredo Ducós (h)
Dr. Carlos Fahey

ESPECIALIDADES PERMANENTES:

Dr. Alfredo Ducós - Cirugía General
Dr. Carlos Corbalán - Ecografía obstétrica y Ginecológica
Dr. Juan M. Prieto - Pediatría

VISITAS ESPECIALISTAS:

Dr. Horacio Dente: Oftalmología, 8,30 hs. 7/12/83
Dr. Rodríguez Sanmartino: Ortopedia y traumatología.
Dra. Cano, Dermatóloga, 14 hs.

SOLICITAR TURNO EN LA ADMINISTRACION

AVISOS CLASIFICADOS

CLASES particulares para alumnos primarios. - Ayacucho 447 - T. E. 21273 - Maipú.

NECESITO personal quehaceres domésticos para campo. Tratar en este diario.

SE NECESITA: Sra. o Srta. para acompañar persona mayor. Tratar: Alsina 530.

SE NECESITA: Señora o señorita para quehaceres domésticos. Tratar: Lavalle 383 - Maipú.

SE PREPARAN alumnos para exámenes de inglés, Colon 442 - T. E. 21-738.

SE PREPARAN alumnos primarios y secundarios. Ciencias Naturales y Sociales, Historia, Geografía, Educación Democrática. Lavalle 1267.

VENDO máquina fabricar escobas y demajuanas 25 litros. Tratar: R. Mejía 825.

VENDO BOTE madera de cedro, con remos, atornillado en bronce, especial para laguna. Tratar: Necochea 656.

SE NECESITA: casero cuidar finca, puede ser matrimonio. Tratar: Lavalle Sur 86.

SE DICTAN clases de dactilografía. Madero 435.

Pinturería 1001 — El Mundo del Color

Gástese unos litros de nafta
Y GANE EN ECONOMIA...!
EN SU PRIMER ANIVERSARIO

LATEX INT. 4 LTS.	ESCALERAS FAMILIAR	LATEX FRENTE 4 LTS.	PINTURA ASFALTICA	BARNICE BARBIO
$a. 55.-	$a. 49.- EL ESCALON	$a. 159.-	10 LTS. $a. 99	4 LTS. $a. 179
20 LTS. $a. 209.-	PINTOR $a. 60.- EL ESCALON	10 LTS. $a. 339.- 20 LTS. $a. 549.-		

SABADO ABIERTO TODO EL DIA
DOMINGO ABIERTO ½ DIA

Av. Jara esq. Libertad "Libre Estacionamiento" Tel. 73-5220

MAR DEL PLATA

Nuevo Sistema de Alquileres

BUENOS AIRES. — El futuro gobierno radical proyecta aplicar un nuevo sistema de indexación de los contratos de alquileres, que reemplazará a los índices de costo de vida y precios mayoristas, revelaron técnicos que trabajan en la iniciativa.

El nuevo coeficiente surgiría de la compatibilización de los porcentajes de aumento salarial dispuestos por el Estado, y los dividendos resultantes del capital invertido por el propietario en la unidad habitacional. El designado secretario de Vivienda y Ordenamiento Ambiental, José Luis Bacigalupo, declaró que el nuevo sistema ya obtuvo consenso a nivel del gabinete social encabezado por el ministro Aldo Neri.

"La meta central de nuestra política será impulsar el régimen de locaciones a través de un sistema que permita salvaguardar simultáneamente los legítimos intereses de propietarios e inquilinos", subrayó. El futuro funcionario reconoció que los inquilinos afrontan un panorama crítico por la aplicación a los alquileres de los porcentajes acumulados de inflación, cuyos últimos trimestres superaron la tasa del 50 por ciento de reajuste. Al mismo tiempo, los expertos descartaron la congelación de los alquileres para salvaguardar el principio de respeto a la propiedad privada y no desalentar el mercado inmobiliario que atiende los requerimientos del público en condiciones de alquiler.

"Estimó que la grave distorsión del sector vivienda en la Argentina es la resultante de equivocadas políticas del pasado, las que, a través del congelamiento y la prórroga de contratos, indujeron exclusivamente a la construcción y compra de casas y departamentos", dijo. Según el futuro funcionario "ahora hay que revertir la situación reactivando la oferta de unidades que se encuentran desocupadas". El nuevo sistema —que regirá a partir del primero de enero de 1984— se implementaría mediante un decreto, aunque algunos expertos consideran que sería necesario un proyecto de ley para someterlo a consideración del Congreso en sesiones extraordinarias.

Mueblería "Greco"
Juegos de dormitorio, Comedor,
Variedad en Sillones
Planes de Financiación
BELGRANO Nº 287

Confitería DAN-MAR
de Daniel Moschini
Postres - Masas - Facturas
BELGRANO 424 — T. E. 21372 — MAIPU

Hostería "LA CHOZA"

• DESPEDIDAS
• CASAMIENTOS
• FIESTAS
CONSULTENOS
SIN
COMPROMISOS

QUEREMOS QUE UD. CON SU FAMILIA CONOZCA ESTE LUGAR, COMPROBAR EL CONFORT Y EXQUISITES DE SUS PLATOS, PRECIOS RAZONABLES Y DESCUENTOS A GENTE DE LA ZONA

Cruce Ruta 2 y 74 - LAS ARMAS

Reapertura del Museo Regional «Fortín Kakel»

Hoy jueves, a partir de las 19 horas, será reabierto al público nuevamente, el "Museo Regional y Evocativo Fortín Kakel", con una exposición temporaira de fotografías, cuadros, armas y objetos y documentación, que la comisión del museo ha reunido luego de varios años de trabajo, y que de esta forma serán presentados al público local.

LA VOZ tuvo oportunidad de dialogar con el Sr. Benjamín Yacuzzi, presidente de la Comisión del Museo, en el lugar donde está emplazado el mismo, en el ex edificio del Banco de la Provincia, calles Alsina y Belgrano. El Sr. Yacuzzi nos manifestó que se trata de una exposición temporaria de la diversa documentación y objetos que ha recopilado la institución y que posteriormente serán presentados más. Nos informó que también integran la comisión directiva los señores Rubén Alberto Bufarini (secretario) e Iver Gramigna, Norman Palacios, Juan y Domingo Fragomeno, Zulema I. Guma, Horacio Camino, Luis Larrosa, Aníbal H. Casado y Juan Pedro Tisnes.

Los objetos que se exponen, la mayoría han sido donados por distintas familias maipuenses y en otros casos, por tratarse de cosas de valor muy afectivo han sido cedidos en préstamo al Museo. Por nuestro intermedio Yacuzzi agradece a la población por la colaboración prestada, e invita a toda la comunidad a visitar el Museo.

En el mismo edificio también funciona el "Centro de Investigaciones Históricas" que dirige el Sr. Iver E. Gramigna y haciendo recorrido visual de los objetos presentados pudimos ver una serie de fotografías realmente dignas de destacar como la huelga ferroviaria del año 1914, la inundación de 1913, la máquina y personal que efectuó los trabajos del Canal 2, el actual Palacio Serantes que en una época fue lugar de residencia de las autoridades del antiguo Partido de Monsalvo. También está una fotografía del año 1923 donde se lo ve a Carlos Gardel, de regreso de un viaje de Montevideo, junto al Dr. Finochietto y a la maipuense María Esther Lerenas (Milonguita), entre otras personas y artistas.

Estarán en exhibición una serie de afiches (originales) de antiguas películas del cine argentino junto a muchos más, entre los que recordamos: el de los festejos de nuestra Independencia, realizados el 25 de Mayo de 1910, propaganda de remates de antiguos martilleros locales entre los que se destacan la venta de tierras efectuada por la familia Madero en 1908 en nuestra ciudad.

En diversas vitrinas han sido acondicionadas monedas, balas de cañón que pertenecieron al Fortín Kakel o Fuerte San Martín, algunas armas de la época, antiguos morteros porrones y botellas de cerveza o chicha que antiguamente se fabricaba en Maipú. También se destacan una serie de imágenes y estandartes que pertenecen a la Iglesia Parroquial, vitrolas y radios antiguas, un órgano francés, que perteneció a un acasa "non santa" que existió en nuestra ciudad y que fue donado por el Sr. Horacio Galletti. En el rubro cuadros se destaca uno de Francisco Madero, fundador de Maipú, y hecho por el artista Blaque en 1884, y un óleo de su esposa Marta Ramos Mejía de Madero, confeccionado por A. de Dominicis en Roma, y una recopilación del antiguo escudo de Monsalvo, y que usaba la Municipalidad de Maypú (así está escrito), que es obra de un maipuense por adopción, Luis Mezzadre.

Es de destacar que también se muestran los primeros ladrillos fabricados en el partido, de grandes dimensiones y una teja, que perteneció a una edificación de la Estancia "La Porfía", donde se puede leer nitidamente en la misma, que fue fabricada en el año 1782, por la firma Palli y Figli (e hijos) de Voghera, Italia.

En otro de los stand se destaca un pañuelo que perteneció al Gral Bartolomé Mitre, que fuera donado por el arquitecto José María Bustillo, el 30 de enero de 1973; una colección de peces embalsamados, donde se destacan tarariras de la Laguna Kakel Huincul, y un aparato para fabricar soda, en forma manual, de origen francés, construído en París en 1880.

Estas son en síntesis ,entre otros muchos, los objetos que serán exhibidos a partir de mañana en su reapertura, por el Museo Regional Evocativo Fortín Kakel" que hacen a la historia y al acerbo cultural de Maipú, y que estimamos son dignas de ser visats por el público maipuense.

"LA PREVISION"
Cooperativa de Seguros Limitada
SU SEGURO ES MAS SEGURO
Agente de Zona
José M. Carrica
ALSINA 291 MAIPU

Agro Veterinaria Maipú
Dr. Néstor Daniel Galván
Director Técnico
ANTISARNICO Y ANTIPARASITO INYECTABLE
IVOMEC
con 90 días de Plazo
—o—
ANTIPARASITARIO ORAL:
A $a. 5.- la dosis
Alsina 234 (Esc. Lazcano S.R.L.)
T. E. 21127 - MAIPU

EMPRESA DE LIMPIEZA
TECHOS Y FRENTES
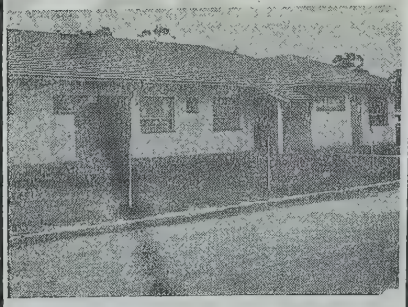
POR - VA - POR
MAIPU Y ZONA
MADERO 1430
T.E. 21811 - MAIPU

Guillermo R. Baroni
Martillero Público
MADERO 1407 MAIPU
TERRENO: 10 x 50 mts. fondo, sobre aconchillado. Ubicación: Lavalle entre 9 de Julio y Colón.
Finca muy buen estado, calle Alsina e Italia, 2 habitaciones, cocina, hall y salón para negocio.
TERRENO: CALLE JULIAN LYNCH ENTRE LEBEHENSON Y TUCUMAN, 452 M2. A 50 METROS DEL PAVIMENTO.

Grandes Tiendas CASA GOMEZ
presenta su gran colección de telas, calzado y prendas de vestir, todo lo más nuevo para la presente temporada, su mejor compra seguramente será en Grandes Tiendas Casa Gómez. Visítenos!
DOLORES - NECOCHEA - MAIPU - GRAL. MADARIAGA - GRAL. PIRAN

MUSEO MUNICIPAL KAKEL HUINCUL Maipú

Egresados del Colegio Presbítero Mauro Golé

La lista de los alumnos egresados del Colegio Primario "Presbítero Mauro Golé" correspondinete al Ciclo Lectivo Año 1983, es la siguiente:

7mo. GRADO

Constantino, José L.
Duré Walter Ariel
Giménez Héctor Jesús
Gomenzoro Roberto E.
Ithurriague, Pablo A.
Lora, Juan de Dios
Lúquez, Ricardo Fabián
Martínez, Marcos H.
Piuri, Guillermo G.
Quiñones, Leandro M.
Acebal, Mariela Andrea
Castro, Miriam M. M.
Fernández, Ana Inés
Golé, Mariela
Gómez, María Amalia
Mario, María M.
Montes, Sandra Marina
Pierguidi, María M.
Romero, Rosana
Szubastowki, Ana M.
Etchecopar, Fernando M
Etcheverry, Jorge F.
Garcilazo, Raúl H.
Grey, Fernando Javier
Leonelli, Juan F.
Lora, Luis Mariano
Merlo, Eduardo C.
Montarcé, Alberto M.
Pirosanto, Mario H.
Burgueño, María Marta
Cabello, Gladys Beatriz
Correa, Adriana Beatriz
Fernández, María Elisa
Leonelli, María R.
Marcaida, Celene B.
Montarce, Rosa María
Pérez, Mariela Andrea
Silva, Nancy Araceli

JARDIN DE INFANTES

Araujo, Rubén Oscar
Barrios, Alejandro M.
Consoli, Martín José S.
Cunicella, Héctor A.
Díaz, Luis Darío
Franchini, Flavio Oscar
González, Lucas
Manzo, Matías
Montarce, Aníbal G.
Naddeo, Marcelo A.
Romay, Pedro Javier
Suárez, Martín, N.
Bravo, Andrea Liliana
Cabrera, Mercedes
Córdoba, María Silvina
Castornodo, Verónica M.
Chacón, Blanca Karina
De Arce, Karina Mabel
Duarte, Rafaela
Fernández. Mónica A.
Ferreyra, María V.
Fuentes, Cecilia N. N.
Lazzari, Laura Lorena
Leonelli, María V.
Lorenzo, Alejandra M.
Uribe, María Inés
Arribeltz, Fernando A.
Bentaberry, Maximiliano
Cabrerizo, Martín A.
Casinelli, Héctor M.
Corbalán, Leonardo O.
De Antoni, Juan M.
Derdoy, Máximo Daniel
Duarte, Silvio A.
Etchepare, Ezequiel H.
Giorgis, Ariel Gustavo
Lora, Nazareno Nevil
Mari, Sergio Andrés
Michelena, Pablo S.
Sansiñena, Martín
Bozzano, Micaela
Cabrerizo, Marisa A.
Cabrerizo, María T.
Duhalde, Natalia
Elso, María Carolina
Giamberardino, Natalia
Giménez, María V.
Gómez, Celeste A.
Gómez, Jacinta Danila
Herrera, Verónica
Montenegro, Andrea L.
Peláez, Lorena Ester
Ponze, Verónica N
Sagues, Karina Adriana

SU TORTA DE BODA, COMPROMISO, ANIVERSARIO, DONDE ADQUIRIRLA? EN

"La Espiga de Oro"

Casa adherida al VISA

J. LYNCH Y ALSINA - T. E. 21688

Transporte

"CENTRO"

FLETES - CARGAS - COMISIONES

MAIPU - MAR DEL PLATA

SALIDAS: LUNES Y JUEVES

J. LYNCH Y ALSINA - T.E. 21099

Salutación del Intendente Mario Monti

Con motivo del próximo alejamiento del cargo de Intendente Municipal, el Sr. Mario E. Monti, nos ha hecho llegar una salutación para toda la población del partido de Maipú, la cual textualmente dice:

Al pueblo de Maipú:

"Es mi deseo, al culminar mi gestión al frente de la Municipalidad del Partido de Maipú, dirigirme a la comunidad para reseñar escuetamente estos 2 años y 5 meses en que he asometido, junto a mis colaboradores, la empresa de conducir los destinos de la comuna. La tarea no ha sido fácil y los objetivos que alentaba al asumir la función, la que abracé con empeño y verdadero cariño, en muchos casos no pudieron ser llevados hasta su etapa final y posterior concreción. Cuando acepté el cargo lo hice con la seguridad de poder prestar a mi pueblo los más altos servicios, imbuido de la necesidad de transformarlo en un centro progresista acorde con la patria grande que anhelamos".

"Y hacia ese fin me encaminé con mis trabajos y proyectos, con una administración honrada y de puertas abiertas donde cada individuo pudiera llegar hasta sus autoridades con problemas e inquietudes; pero los obstáculos se intensificaron: soportamos una política económica inestable, caracterizada por una inflación galopante que torna irrealizables obras de toda naturaleza; avatares políticos que conmocionaron internamente al Proceso y condujeron al reemplazo de autoridades en la Provincia de Buenos Aires; la aventura bélica de Malvinas y el saldo de dolor, frustraciones y deudas..."

"Frente a todos estos reveses hemos tratado de contraponer nuestra buena voluntad y deseos de que las cosas se hicieran y hemos realizado lo que humana y materialmente estaba a nuestro alcance. Insertamos nuestro partido en una nueva visión de integración zonal, tratando de mancomunar esfuerzos ante males comunes y de desarrollar todos y cada uno de sus potenciales; el Consejo de Planeamiento Zonal y el Comité de Cuenca Tandileofú - Chelforó - Canal 2 son resultados tangibles de nuestra política en tal sentido; la Ampliación y Remodelación del Hospital Municipal de Maipú y la Ampliación de la Red de Agua Corriente sobre Av. San Martín, por nombrar algunas obras de las más importantes, son también producto de todo un esfuerzo comunitario en pro del bienestar general".

"Hoy se abre ante nosotros una nueva instancia democrática, pletórica de expectativas y renovadas esperanzas. Me retiro de la administración municipal para comenzar a trabajar, a nivel nacional, como representante de la Secretaría de Planeamiento de la Presidencia de la Nación ante el Consejo de Planeamiento Zonal, cargo en el que podré o no ser confirmado por las nuevas autoridades. Desde allí continuaré mi tarea y si no es así, lo haré desde el llano aportando mis ideas y experiencias para el fortalecimiento de la Nación, de sus instituciones y los hombres".

"Llegue a todos mi cordial y afectuoso saludo con motivo de las próximas fiestas y los augurios de engrandecimiento y pujanza para Maipú en el que, sin duda, las flamantes autoridades pondrán todo su empeño y trabajo".

MARIO E. MONTI
Intendente Municipal

EL 10 BAILES POPULARES

GRAL. MADARIAGA. — El 10 del corriente a partir de las 20 horas, en plaza San Martín, se realizarán bailes populares en consonancia con los festejos dispuestos a nivel nacional por la asunción del Dr. Raúl Alfonsín y el reinicio de la etapa democrática. La decisión de llevar a cabo los mismos —que tendrán un carácter apartidario— se plasmó luego de diversos contactos con miembros de la comisión de la Fiesta del Gaucho a los efectos de concretarlos sin ocasionar perjuicio al encuentro tuyusero. Así se coincidió en un horario apto para su desarrollo en ese espacio público, a donde se espera la afluencia de la ciudadanía para saludar el inicio de la etapa republicana.

CEREALERA

LA POSTA

S. R. L.

PLANTA DE SILOS Y OFICINA:
AYACUCHO Y SAN LORENZO
C. C. 33 - T. E. 21055 - Maipú (7160) Bs. As.

- ACOPIO DE:
  Cereales - Semillas - Pasturas en General
- VENTA DE:
  Fertilizantes - Máquina Clasificadora y Calibradora de Cereales (a su disposición)
- MATERIALES RURALES:
  Postes de acacia y quebracho de distintas medidas - Alambres - Varillas - Torniquetes en general
- FABRICA DE:
  Mangas - Tranqueras - Cargadores - Guardagasados, etc. (construcción de las mismas de acuerdo a vuestro pedido).
- REPRESENTANTE DE
  Compañía de Seguros LA FRANCO ARGENTINA Sociedad Anónima

Aero Club de Maipú

CONVOCATORIA

El Aero Club Maipú, convoca a los señores socios a la Asamblea General Ordinaria a realizarse el día 15 de diciembre de 1983, a las 20 horas, en su sede social, camino Segurola Km. 2,200, para tratar el siguiente

ORDEN DEL DIA

1°): Lectura de la memoria y puesta a consideración para su aprobación del Balance General y Estado de Resultados al 30 de junio de 1983, a los señores asambleistas.

2°): Designación de tres (3) asambleístas para formar la comisión escrutadora.

3°): Elección de cinco (5) miembros titulares en reemplazo de los señores Néstor A. Ayastuy, Ricardo Errecalde, Hugo J. Alavedra, Ricardo M. Pagliero y Mario O. Carrano, que terminan su mandato.

4°): Elección de un (1) miembro suplente en reemplazo del señor Ismael B. Errecalde, que termina su mandato.

5°): Elección de tres (3) revisores de cuentas en reemplazo de los señores Horacio Parisi, Rubén García Ponce y Fernando Larovere, que terminan su mandato.

6°): Actualización de la cuota social.

7°): Designación de tres (3) asambleístas para firmar el acta de la asamblea.

Juan M. Prieto — Secretario
Néstor A. Ayastuy — Presidente

NOTA: Si transcurridos treinta (30) minutos de la hora señalada para la iniciación de la asamblea, no existiere el quórum establecido por estatuto, la asamblea seccionará con los socios presentes.

Síntesis Informativa de la Zona

XXI JORNADAS DE NEUROCIRUGIA

VILLA GESELL. Con el auspicio de la Gobernación de la Provincia de Buenos Aires, el Ministerio de Salud Pública y las Universidades de Buenos Aires y de La Plata, se realizarán en nuestra ciudad entre el 8 y el 10 de diciembre, las GII Jornadas de la Sociedad de Neurocirugía.

El auditorio del Acuario será la sede de este encuentro científico que se verá realzado con la presencia de destacadas personalidades no sólo de todo el país, sino de Francia, Brasil y Uruguay.

Para concretar los distintos aspectos organizativos, llegó a Villa Gesell, el Dr. Horacio Dillon, quien estuvo elaborando todos los detalles en nuestra Dirección de Turismo, con su jefe de División Srta. María I. Arredondo. De desarrollo de estas Jornadas de Neurocirugía cabe destacar aquellos elementos de carácter didáctico que seguramente concentrarán la atención del público. Se exhibirán preparaciones de neuroanatomía quirúrgica y habrán proyecciones simultáneas de video-cassetes. Paralelamente, el laboratorio Montedison Farmacéutica presentará un museo y stand de neuroanatomía quirúrgica realizado por la IIIª cátedra de anatomía de la Facultad de Medicina de la Universidad de Buenos Aires.

OBRA DE DESAGUES PLUVIALES

BENITO JUARES. — Tuvo lugar en el despacho del intendente municipal el acto de recepción de la obra de construcción de los desagues pluviales del Barrio Molino de nuestra ciudad. En presencia del jefe comunal, del director provincial de Hidráulica, Ing. Eduardo César Pola; de los secretarios municipales y de representantes de la empresa contratista RADA SC así como el presidente de la Junta de Comisiones Vecinales, Sr. Pablo García y de los directivos del Molino Guglielmetti, Sr. Jorge L. Guglielmetti y del Frigorífico Troncomar, Sr. Héctor Freijo, los inspectores de la obra y el representante legal de la empresa suscribieron el acta mencionada Previamente los funcionarios efectuaron una recorrida por el trayecto de la obra. En la oportunidad el Dr. Zambón destacó la colaboración de la provincia, que aportó el 55 por ciento de los fondos necesarios, para las dos obras hidráulicas llevadas a cabo durante su gestión, o sea los desagues pluviales de Villa Loma Dorada y del Barrio Molino. Señaló que los recursos municipales no habían salido de ningún tributo especial, ni del cobro de la obra a los vecinos beneficiados por la misma, sino que había sido posible por la política de prioritar el gasto público y de hacer más austera a la administración municipal. También puso de relieve la eficiencia demostrada por la empresa contratista, la que había finalizado los trabajos dos meses antes de la fecha contractual y había sorteado los inconvenientes del terreno con solvencia profesional. Luego del acto el director de Hidráulica efectuó una conferencia de prensa, en la que reseñó la actividad de la repartición a su cargo

MEDIDAS PARA ALMACENAR LA COSECHA

TRES ARROYOS. — Las posibilidades de una cosecha de importante volumen en la zona, especialmente en cuanto a trigo duro, determina que desde hace meses el movimiento cooperativo se encuentre empeñado en encontrar alternativas válidas para que el almacenamiento no resulte insuficiente y se produzcan situaciones de abarrotamiento, como ocurriera en el ciclo anterior.

La ampliación de instalaciones se lleva a cabo en no pocas entidades de la zona de Tres Arroyos de la Asociación de Cooperativas Argentinas; prácticamente todas ellas han ampliado su capacidad y lo están haciendo, incluyendo la fábrica de aceites Tres Arroyos, en este caso con el objetivo principal de almacenar girasol. Esto también tiene incidencia en la cosecha fina, en algún porcentaje, porque puede permitir trasladar a las futuras instalaciones oleaginoso que se halle en plantas de silos de entidades o particulares.

La capacidad de almacenamiento tiene directa relación también con el mecanismo de transporte y de recibo en puerto, en la cosecha anterior, donde se debieron colocar sobre el piso volúmenes importantes de trigo duro, se produjeron inconvenientes en esos rubros. Por ejemplo, la atención por Ferrocarriles Argentinos de demandas convenidas por las cooperativas de la zona se hizo con mucha demora. Debe tenerse en cuenta que para pedir "trenes completos" de carga, se deben haber realizado las operaciones con antelación, cosa que este año no se han realizado en la medida del ciclo anterior. En todas las entidades se trabaja aceleradamente en el vaciamiento de silos, para tenerlos listos para la recepción en los primeros días de diciembre. En esa fecha —primera quincena del mes— puede comenzarse la recepción de avena y cebada cervecera, aunque los volúmenes no son importantes. En la segunda quincena comienza la cosecha de trigo duro y es entonces cuando se produce la máxima afluencia de granos a las plantas cooperativas. La caída producida en los precios del trigo y especialmente del girasol determinó una retracción vendedora que también influyó en el proceso de vaciamiento de los silos.

Se estima en general que los silos chacra estarán prácticamente libres en la primera quincena de diciembre; constituyen en su conjunto un volumen de suma importancia para almacenamiento, ya que es importante el promedio que cada explotación tiene en esa materia y significa centenares de miles de toneladas de posibilidades de depósito.

Hubo también demoras en cuanto a la entrega en puertos, debido a dificultades en el acordamiento de cupos para descarga.

La eventual utilización mediante arrendamiento —como el año anterior— de los silos subterráneos de Tres Arroyos.

CUENCA TANDILEOFU-CHELFORO

AYACUCHO. — La provincia procedió a sucribir un convenio con el municipio de Ayacucho por el cual entregará la suma de $a 150.000 con destino a obras relacionadas con la cuenca Tandileofú-Chelforó. Dicha suma se destinará a la ejecución de 20 freatímetros (perforaciones que permitirán medir las variaciones de niveles en distintas épocas del año y obtener muestras de agua para análisis químicos). En dos de esas perforaciones se instalarán limnígrafos horizontales (instrumentos de precisión que registran fluctuaciones del nivel en la capa freática en forma continua) los que convenientemente ubicados sirven de referencia a los freatímetros, donde solamente se efectúan mediciones de nivel cada cierto tiempo, es decir en forma discontínua. Los citados trabajos se ejecutarán con el fin de incrementar la infraestructura de obtención de datos en la zona media de la cuenca Tandileofú-Chelforó.

TAKOS División Jeans

Ha sido designado representante exclusivo de las líneas: Oshkosh-Godo-Star Sirum y Landlubber...

Por Algo Será...

Primera Semana de la Lechería en Bavio

BUENOS AIRES. (De nuestro corresponsal). — Durante el transcurso de una conferencia de prensa llevada a cabo en la sede de la Asociación Criadores de Holando Argentino (ACHA), se informó acerca de la realización de la Primera Semana de la Lechería en Bavio, partido de Magdalena, entre los días 24 de marzo y 1º de abril de 1984.

En la reunión, los representantes de las entidades organizadoras: el Consejo Asesor del INTA de Magdalena y la Delegación Regional de ACHA en Coronel Prandsen, informaron que los auspicios de esta primera edición sobre Lecheria en Bavio, son: la Asociación Argentina de Criadores de Jersey, la Comisión de Lechería de AACREA, el Centro de la Industria Lechera (CIL), Fundinámica, la Cámara Argentina de Fabricantes de Alimentos Balanceados, la Asociación Argentina de Extensión Rural, el Círculo Argentino de Periodistas Agrarios (CAPA), la Sociedad Rural de Magdalena, la Asociación Criadores de Holando Argentino (ACHA), y el Instituto Nacional de Tecnología Agropecuaria (INTA).

A continuación, el ingeniero Emilio Negri Sáenz presidente de ACHA y en nombre de las entidades auspiciantes, se refirió brevemente a la actualidad lechera nacional afirmando que "la lechería no tuvo hasta ahora la consideración pública que merece como parte importante de la economía del país". "En este momento, agregó, adquiere una relevancia especial pues se dan las condiciones que, como esta, contribuyan a fomentar el consumo interno y la exportación —en cantidad y calidad de los productos lácteos".

Posteriormente, hablaron también el Dr. Guillermo Alchourón, el Sr. Luis Aristizabal, el Ing. A. Canel y el Dr. Carlos Rodríguez. Durante el desarrollo de la reunión, se dieron a conocer los lineamientos generales del programa de actividades que, entre otras cosas, cuenta con una muestra Comercial, Industrial y Ganadera. Esta última reservada a ganado Jersey y Holando Argentino de pedigree y HAR. También se llevarán a cabo dos mesas redondas. En la primera de ellas se tratará el tema: "Factores que se deben considerar en el establecimiento del precio de la leche", participando de la misma diversas entidades del sector. Su coordinación estará a cargo de miembros del Círculo Argentino de Periodistas Agrarios.

La segunda, que versará sobre el tema "El Comercio Internacional de Productos Lácteos", tendrá la coordinación del Consejo Argentino para las Relaciones Internacionales (CARI) y estará presidida por don Tomás de Anchorena (h).

El programa contempla, además, la realización de diversas actividades técnicas, artísticas y culturales, cuyo cronograma será dado a conocer oportunamente.

Objetivos de la Primera Semana de la Lechería en Bartolomé Bavio: El objetivo general es contribuir al desarrollo del hombre y la comunidad rural, mientras que los objetivos específicos son: 1) Motivar a la comunidad rural para que esta semana de la lechería se convierta en una verdadera "Fiesta del Tambo" y tenga continuidad a través del tiempo; 2) Contribuir a la tarea de Extensión Rural que vienen desarrollando distintas instituciones y profesionales de la zona; 3) Demostrar que existe una tecnología básica que permite aumentar la productividad de la empresa tambera, mejorando así el nivel de vida de la familia rural; 4) Interesar al productor en el mejoramiento genético de sus rodeos; 5) Poner al alcance del productor toda una gama de elementos de trabajo que son necesarios en el desarrollo del proceso productivo; 6) Promover y difundir el Partido de Magdalena como cuenca de producción de leche de calidad; 7) Enriquecer a los profesionales y estudiantes universitarios a través del intercambio de experiencias e información técnica; 8 Fomentar el acercamiento de la familia rural a través de actividades recreativas; y 9) Resaltar los valores tradicionales, históricos y culturales del Partido de Magdalena.

Juan José Batisttessa

Castelli 152 T. E. 2334 y 7659 Dolores

Anuncia sus próximos remates:

EN GENERA LAVALLE
JUEVES 15 DE DICIEMBRE
A LAS 14,30 HORAS
400 VACUNOS 400

EN DOLORES
JUEVES 22 DE DICIEMBRE
A LAS 14,30 HORAS
800 VACUNOS 800

EN GENERAL LAVALLE
Especial de Gordo y Conserva
MIERCOLES 28 DE DICIEMBRE
A LAS 14,30 HORAS
600 VACUNOS 600

Rodolfo J. Lakomcik

BELGRANO 229 - T. E. 21.636

Distribuidor exclusivo en Maipú y zona de Vinos Cavic, Marquesado, y Don Raúl, Embotellado y Damajuana de 5 Litros. Para las fiestas: Vinos Finos. Supergas, Seven-Up, Jugos de Fruta Mocoretá.

Julio R. Donna y Cía.

REMATES - FERIAS - COMISIONES

BS. AIRES 278 **T E. 7365 DOLORES**

Próximos remates en:

- DOLORES:

- LA UNION:

Representante en General Guido
Dr. DOMINGO MALAGAMBA

Señor Cliente:

Para las fiestas de fin de año, haga con tiempo sus pedidos de lechones, aves, asados y embutidos.

LAZCANO S.R.L.

Anunciamos nuestros próximos remates:

15 de Diciembre en Maipú - Remate de Haciendas Generales

19 de Enero 5.000 Novillos, vaquillonas y vacas con cría.

Con este remate Néstor Lazcano, celebra los 1500 remates ferias

Actualización de un Gravámen

A los efectos del cálculo del impuesto a las transferencias de inmuebles, se ha dispuesto que para la valuación especial de los mismos se aplicarán, desde el 1º de diciembre, los siguientes coeficientes: planta urbana y suburbana, 3,157, y planta rural y subrural, 3,418.

En los considerandos de la medida, dictada por la dirección de Rentas de la Provincia, se recuerda que la valuación especial se obtiene mediante un coeficiente igual al 70 por ciento de la variación operada en el índice de precios mayoristas, nivel general, agropecuario producidos por el INDEC para las plantas urbana y suburbana, o rural y subrural, respectivamente, entre el mes de noviembre anterior al último ajuste de valuación y el segundo mes anterior al de la operación. También se señala que el último ajuste de valuación se produjo en el mes de febrero de 1983, "por lo que corresponde tomar como fecha de arranque el mes de noviembre de 1982".

LU 30: Comunicado

LU 30 Emisora Maipuense, comunica que el señor Benjamín Smaniotto, ha cesado en sus funciones como productor de esta emisora. Oportunamen y a efectos de continuar nuestras cordiales relaciones, serán visitados por nuestros nuevos representantes.

FIESTA INMACULADA CONCEPCION

Ha realizarse en la Iglesia Parroquial Nuestra Señora del Rosario: Día 8 de diciembre: día de precepto. Las misas en la Parroquia se celebrarán a las 8 (en la que harán su segunda comunión todos los niños que hicieron su primera comunión en el mes de noviembre próximo pasado). Y a las 19.30 horas, se invita especialmente a los integrantes de la Congregación Mariana y a todos los devotos de la Sma. Virgen a honrar a María Santísima en ese día tan especial.

CAMBIO DE HORARIO EN LA D.G.I.

El distrito Gral. Madariaga de la Dirección General Impositiva, a partir del 1º de diciembre brinda su atención al público en el horario de 6,30 a 13,15 horas.

TURNOS DE FARMACIAS

TARISI: del 3/12 al 10/12

DEL PUEBLO: del 10/12 al 17/12

Cartelera Cinematográlica

JOCKEY CLUB

RIVADAVIA 555 — TELEF. 21021

VIERNES 9, SABADO 10 Y DOMINGO 11 A LAS 21,30 HORAS

"COMO UN PAJARO LIBRE"

MERCEDES, SOSA

"LA GRAN AVENTURA DEL ORO"

Con los superagentes RICARDO BAULEO, VICTOR BO Y JULIO DE GRAZIA

Comisionista

Maipú - Mar del Plata

Salidas: martes y viernes

Nicolás A. Pavón

Alsina 27 - T. E. 21396 - Maipú

Necochea 5878 - Mar del Plata

SE NECESITAN VENDEDORAS

para Venta Rifa Autorizada

Pago Comisión en el Acto

Belgrano 490

ARGEN-GAS

Planta Envasadora Gas Licuado

Distribuidores en Toda la Zona

RUTA 2 - KILOMETRO 274

TELEFONO 21398 - MAIPU (Bs. As.)

BAILABLE

"KONBAY"

DIVIERTASE

VIERNES - SABADO Y DOMINGO

BELGRANO 333 - GENERAL GUIDO

NUEVA EDICION DE

"Rifa de los Pura Sangre"

Representante vendedor en Maipú y la Zona:

Nicolás A. Pavón

ALSINA 27 - T.E. 21396

2 Chalets Sierras de Córdoba

30 Automóviles

150 Televisores

30 Casillas rodantes

1600 Artículos del hogar y viajes

UNA RIFA JAMAS VISTA

Avalada por el Club San Martín, Hospital Municipal de Mina Clavero y Entidades de Bien Público.

Autosocorro Vende

DODGE 1500, 1,8, modelo	1970
PEUGEOT 404, Diesel, modelo	1975
RASTROJERO Pick Up, modelo	1978
CAFETERA linda, modelo	1966
DODGE Pick-Up, Perkins 6. mod.	1967
CHEVROLET, Modelo	1966
M. BENZ 608, Modelo	1971
RASTROJERO Pick-Up, Modelo	1964
FIAT 600, Modelo	1969
JEEP, Modelo	1958
CHEVROLET Viking 1972, Mercedes, 5ta.	1957
FORD F.600, Perkins 102, Modelo	1965
FORD F.600, Modelo	1956
MOTO JAMAHA 750, Modelo	1978
1 MOTO Java, 350cc., modelo	1980

Casa GIORGIS

Gran Variedad

Cerámicos Cerro Negro y Zanón $a 150 el M2.

Moreno y Ramos Mejía

T. E. 21025 - Maipú

Cooperativa Agrícola Ganadera de Maipú

COMERCIALICE SUS GRANOS POR INTERMEDIO DE SU COOPERATIVA

PROVEEDURIA - SEGUROS - - SEMILLAS Y FORRAJES

CONSULTE: SE BENEFICIARA

LAVALLE Y SARMIENTO — T. E. 21173 — MAIPU

Hoy se Jugará una Nueva Fecha del Campeonato de AFA

Esta tarde, a partir de las 17,30 horas, se jugará una nueva fecha del Campeonato de Fútbol Profesional, que organiza la Asociación de Fútbol Argentino, con el siguiente programa de partidos:

Argentinos Juniors vs. River Plate
[illegible] Chicago vs. Newell's Old Boys
Témperley vs. Independiente
Vélez Sársfield vs. Rácing de Córdoba
Talleres vs. San Lorenzo
Rácing Club vs. Instituto
Rosario Central vs. Huracán
Platense vs. Unión
Boca Júniors vs Ferro Carril Oeste
Libre: Estudiantes

EL PRODE

El próximo domingo se realizará una nueva fecha del torneo, y además se jugará el PRODE, cuyo pozo quedó libre, atento a que ningún apostador logró ganar el mismo. Los partidos que componen este pozo millonario serán:

1 UNION — BOCA JUNIORS
2 HURACAN — PLATENSE
3 INSTITUTO — ROSARIO CENTRAL
4 SAN LORENZO — RACING
5 RACING (Cba) — TALLERES
6 INDEPENDIENTE — VELEZ SARSFIELD
7 N O BOYS — TEMPERLEY
8 RIVER PLATE — NUEVA CHICAGO
9 ESTUDIANTES — ARGENTINOS JRS.
10 ZARAGOZA — A. MADRID
11 R. SOCIEDAD — OSASUNA
12 BETIS — MURCIA
13 ESPAÑOL — VALLADOLID

SE OFRECE
ESCRIBIENTE INSEMINADOR
con Experiencia y Referencias
Escribir a:
Sr. Ramón
Estancia "El Arco" Gral. Guido

UD. TIENE UNA CITA
Reapertura Restaurant
«CLUB SOCIAL»
Almuerzos - Cenas - Despedidas
Reuniones
NO FALTE, LO ESPERAMOS

VENDO
Acoplado 2½ Tn., seminuevo. Batán 2 ruedas nuevo. Cocina Industrial a leña con caldera. Cocina Industrial, a gas.
BELGRANO 634 - T. E. 21135

RELOJERIA
"LA FAVORITA"
AGENTE CITIZEN - SEIKO - ORIENT
Cotización
ORO Y DOLAR
MADERO 661 MAIPU

Melanie Schüle
COSMETOLOGA ALEMANA
INCORPORA
Vendedoras
EN MAIPU, GRAL. GUIDO, DOLORES, LABARDEN, AYACUCHO, PIRAN, LAS ARMAS.
REPRESENTANTE: ANDREA CACHEIRO
Sarmiento 588 - T. E. 21-384 - Maipú

Calidad incomparable en juegos de living y modulares

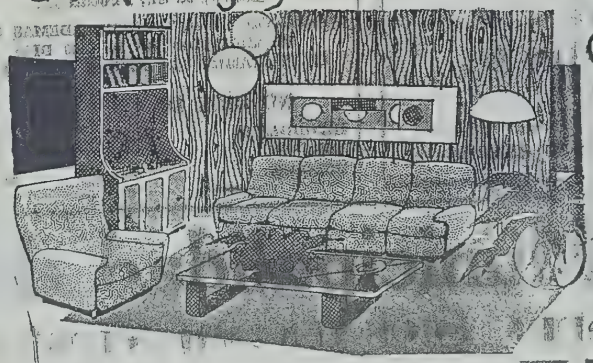

créditos hasta 36 meses
MUEBLERIA RAMOS
RAMOS MEXIA y RIVADAVIA MAIPU F.C.G.R.

INGLES
(PLANES ICANA)
INSCRIPCION CICLO 84
MADERO 231 AULAS 1 Y 2 18 a 19,30 HS.
CIERRE: 25-XI-83
Test de nivel para alumnos que ingresan con conocimientos de idioma: 1-XII-83

GRIMAR Reabrió sus puertas
CON SU AFAMADO POLLO "GRIMAR" MILANESAS DE POLLO Y DE TERNERA - BOLSITAS DE RECORTES DE POLLO Y VARIOS PRODUCTOS A PRECIOS INIGUALABLES. SE COMPRAN HUEVOS DE CAMPO MEJOR PRECIO.
Belgrano 634 - T. E. 21135 - MAIPU

Liga Maipuense de Fútbol

La Liga Maipuense de Fútbol, en su última reunión realizada el pasado martes 6, ha tomado las siguientes resoluciones:

TROFEO JUAN J ELIZONDO

Este trofeo, que ha sido donado por los familiares del extinto Juan José Elizondo en su memoria y con motivo de haberse cumplido en el corriente año, 20 años de su desaparición. Esta distinción se otorgará a la institución que ha acumulado mayores merecimientos durante el año, y que aún no tiene definición, dada la paridad que han observado algunos clubes. Se descartó una votación entre los delegados y en definitiva el día de la entrega de premios, se dará a conocer la decisión, que surgirá de lo que dispongan al respecto, el presidente y vice de la Liga.

ENTREGA DE PREMIOS

Luego de descartar distintas fechas, por diferentes motivos e inconvenientes, se fijó el día viernes 16 de diciembre, a las 21 horas, para el acto de entrega de todos los premios que fueron otorgados por la Liga Maipuense de Fútbol, en sus distintos torneos, y a los integrantes del Honorable Tribunal de Penas, por su continua y eficiente labor.

CENA DE FIN DE AÑO

La Liga agasajará el mismo día viernes 16, a las 22,30 horas con una cena a los señores delegados, miembros del Tribunal de Penas, periodismo y colaboradores, despidiendo y agradeciendo la labor cumplida en el año 1983.

CAMPEONATO ZONAL

A raíz de inconvenientes surgidos en la Liga de Mar Chiquita, organizadora del torneo zonal, para campeones y subcampeones de las Ligas de Maipú, Mar Chiquita, Gral. Madariaga y Ayacucho; el mismo ha sufrido por el momento un paréntesis en su realización, hasta que aquellos problemas queden solucionados y la Liga organizadora pueda designar sus dos representantes.

SELECCIONADO JUVENIL

Con motivo de la asunción de las nuevas autoridades municipales, y como adhesión al acto, la Liga local no jugará el domingo 11 con su seleccionado juvenil frente al similar de Rauch, cotejo que se iba a realizar en el estadio local. Se sugerirá nueva fecha, quedando pendiente también el match de sábado 17 en Rauch.

Club Atlético

Con motivo del baile de Egresados, a realizarse en nuestro club el día sábado 10, a partir de las 23 horas, se comunica a la masa societaria, que el valor de las entradas para dicho baile, será: Socio $a 30, Damas (en general) $a 15. A partir de las 17 horas del día miércoles 7 se reservarán mesas exclusivamente familiares de egresados, el resto de las mesas se venderán a partir del jueves 8 a la misma hora. Nota: Los padres de egresados serán considerados al efecto como socios de la institución

Estación de Servicio

DE

LAROVERE Hnos.

LAVALLE Y RUTA Nº 2

T. E. 21114

(7160) MAIPU

'RUTA' Cooperativa Argentina de Seguros Limitada

Su Agente Oficial en Maipú comunica que se ha designado al

Sr. Abel Obregón

como Administrador en la zona.

H. Yrigoyen 430 - Tel. 2123I - Maipú

T. A. A.

Ofrece al Sr. Productor

GARANTIA Y SEGURIDAD, ADEMAS DE FINANCIACION DE 30 - 60 DIAS EN TRATAMIENTOS AEREOS AGRICOLAS

NO DEJE DE CONSULTAR

MENDIOLA 65 — CEREALERA LA POSTA

TEL. 2827 — TEL. 21055

DOLORES — MAIPU

Sándwiches en variadas clases le ofrece

"La Espiga de Oro"

Casa adherida al VISA

J. LYNCH Y ALSINA - T. E. 21688

Buffet Club ATLETICO

ALSINA 420 - T. E. 21073

En un Nuevo Servicio les Brinda, el Resultado del Sorteo de la...

QUINIELA PROVINCIA

1° .. 016	11° .. 907	6° .. 656	16° .. 249
2° .. 912	12° .. 616	7° .. 172	17° .. 830
3° .. 815	13° .. 567	8° .. 036	18° .. 965
4° .. 109	14° .. 956	9° .. 059	19° .. 606
5° .. 576	15° .. 763	10° .. 720	20° .. 557

Sándwiches Calientes - Hamburguesas

y la tradicional "Picada" de los domingos

Municipalidad de Maipú

PROXIMOS VENCIMIENTOS DE IMPUESTOS

—o—

Alumbrado, Barrido y Limpieza

CUOTA ADICIONAL: I5I2-83 CUARTA CUOTA: I5-II-83

Tasa Reparación, Mantenimiento y Mejorado Red Vial

TERCERA CUOTA: I0-09-83: CUARTA CUOTA: I0-I2-83

Tasa Inspección Seguridad é Higiene

I0-I2-83

MUSEO MUNICIPAL "KAKEL HUINCUL"

ABRAZAMOS LA DEMOCRACIA

LA VOZ

Año LXXXII N° 21.446 | Edición de 12 Páginas | MAIPU Martes 13 de diciembre de 1983 | Tarifa reducida Concesión 609 | Precio del Ej. $a. 5,00

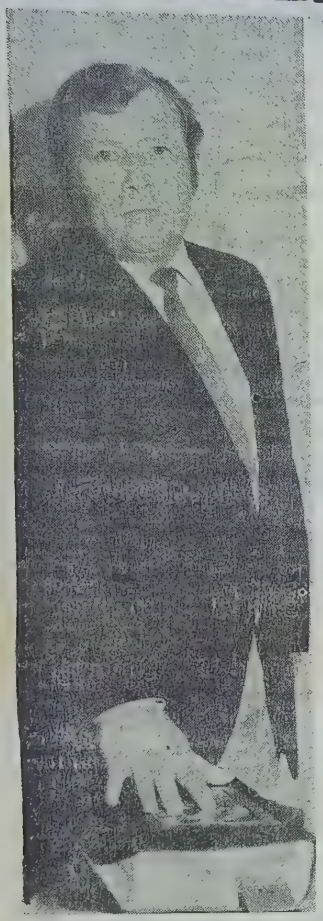

El nuevo Intendente Municipal de Maipú, Sr. Horacio M. Morete electo en las elecciones del 30 de octubre de 1983, por la Unión Cívica Radical, en el instante en que le fue tomado el juramento de ley por el Presidente del Honorable Concejo Deliberante Dr. Arnoldo D. Glaria, en la sala de dicho cuerpo ubicada en la planta alta del Palacio Municipal.

El nuevo Intendente Municipal de Maipú, Sr. Horacio Miguel Morete, fue puesto en posesión de su cargo, el domingo pasado, en una emotiva ceremonia, realizada en el Palacio Municipal de nuestra ciudad que contó con la presencia de numeroso público, que al no poder ubicarse en su totalidad en el recinto municipal, siguió las alternativas de los actos por medio de los altavoces colocados al efecto.

Es de destacar que se encontraban presentes en el acto el Senador Provincial, Juan José Barbieri, el Juez de Paz del Partido, Dr. Horacio Fahey, el Comisario de policía, Sr. Bounicelli, representantes de diversas instituciones locales. Asimismo se hallaban presentes representantes de todas las agrupaciones políticas locales, y los ex candidatos a Intendentes, Sra. Acosta de Demaria, señores Repetto y Franchini.

● CONCEJO DELIBERNTE

Previamente sesionó el consejo deliberante bajo la presidencia del Dr. Arnoldo D. Glaria, y con presencia de los Concejales Lazcano, Uría, Alza y Elizondo (UCR), Byrne y Fahey (Movimiento Vecinal Maipuense) y Bozzano y Castro (Justicialistas), y con la única ausencia del edil Pastor Rubén Luna del Movimiento Vecinal Maipuense. Iniciado el acto fue invitado el Concejal Fahey a izar la bandera, ante el aplauso de los presentes; luego se dio lectura a lorden del dia, invitando el Dr. Glaria a los bloques a designar a una comisión, para invitar al Sr. Horacio Morete, que se encontraba en la planta baja del edificio, a prestar el juramento de ley. Dicha comisión estuvo integrada por los concejales Byrne, Bozzano, Elizondo y Lazcano. Luego de un breve cuarto intermedio, penetró en el reciento y ante los vivas y aplausos de la concurrencia, el nuevo intendente municipal, Sr. Morete, acompañado por la mencionada comisión.

Prosiguió la sesión y el presidente del cuerpo, Dr. Arnoldo Domingo Glaria, le tomó el siguiente juramento de ley: "Sr. Profesor don Miguel Horacio Morete, juráis por Dios y la Patria, sobre estos santos evangelios desempeñar con lealtad y patriotismo el cargo de Intendente Municipal del partido de Maipú, para el que habeis sido electo en los comicios del 30 de octubre de 1983, observando y haciendo observar la Constitución Nacional, la Constitución de la Provincia de Buenos Aires y la Ley Orgánica Municipal, en lo que a vos concierne. Si juro, fue la respuesta del Sr. Morete, concluyendo el Dr. Glaria con: "si así no lo hiciéreis que Dios y la Patria os lo demande", ante los cerrados aplausos de la concurrencia.

Cabe destacar que se hallaban presentes en el recinto el ex intendente municipal, Sr. Osvaldo C. Mujica, y los ex concejales Carlos Spina, Nicolás Galante, Rodolfo Oiro Macchi, Carlos Cipriano Casado, Néstor Uría, Ludovico M. Filleaudeau y Oscar A. Pierguidi y las actuales consejeras escolares: Sras. Nélida Alza de Lorente, De la Fuente de Uría y Etchelet de Artiñano. También se hallaban presentes la madre y hermanas del Sr. Morete, que habían viajado desde la ciudad de Dolores, para asistir al acto.

● TRANSMISION DEL MANDO

Posteriormente de levantada la sesión del Concejo Deliberante, los presentes bajaron al hall central del Palacio Municipal, donde previa la entonación de las estrofas del Himno Nacional, se procedió a dar lectura al acta labrada en el estrado preparado al efecto, y al que ascendieron el mandatario saliente Sr. Mario E. Monti, el entrante, Sr. Horacio M. Morete y el Presidente del Concejo Deliberante, Dr. Arnoldo Glaria. Luego de suscripta la misma por los mencionados, y ante los aplausos de la concurrencia, el nuevo Intendente, Sr. Morete procedió a leer un mensaje a la población, posteriormente fue saludado por los presentes e incluso, Morete saludó desde las escalinatas del Municipio, a las personas que se hallaban en la Plaza San Martín. (Más información en páginas 6 y 7).

Designaciones en la Municipalidad

El Intendente Municipal, Sr. Horacio Morete, con fecha de ayer, suscribió el Decreto N° 2 y mediante el cual se designa como Secretaria General Interina a la Srta. Mirta Azucena Oldoni, conocida docente de nuestro medio.

Asimismo y por Decreto N° 3 fue designado como Secretario General Adjunto Interino el Sr. César Alberto Faiella, con retención de su cargo de Director de Gobierno. Por otra parte y por Decreto N° 3, se designó como Directora de Gobierno Interina, a la Srta. María Graciana Zubiarrain con retención de su cargo de Jefa de Departamento que actualmente ocupa y hasta cuando se reintegre su titular Sr. Faiella.

COMEDORES ESCOLARES

El Ministerio de Educación y Cultura de la Provincia hizo saber a las Municipalidades que de conformidad con la cláusula adicional del respectivo convenio bilateral, procedió a incrementar el precio de las cuotas-ración de los servicios del comedor escolar y la merienda reforzada.

En consecuencia los nuevos valores para el bimestre noviembre-diciembre de 1983 se ajustan al siguiente detalle: valor de la cuota ración del comedor escolar, incrementada de $a 2,20 a $a 4,57 y de la merienda reforzada de $a 0,95 a $a 1,77.

El servicio de la copa de leche no sufrió variante alguna.

AGENCIA PAMI

Estamos en condiciones de afirmar que muy pronto sería habilitada en nuestra ciudad, una agencia de PAMI, para la atención de jubilados y pensionados del sistema nacional de previsión. El pasado viernes 9 estuvo en nuestra ciudad una arquitecta de dicha repartición, verificando dos dependencias del ex edificio del Banco de la Provincia, que han sido ofrecidas por la Municipalidad local, las cuales serían reacondicionadas para el futuro funcionamiento del PAMI en Maipú.

Rechazan una Renuncia en el Consejo Escolar

(INFORMACION PAG. 9)

El Discurso del Nuevo Intendente de Maipú Horacio Morete

(INFORMACION PAG. 6)

Abolición del Pago Directo de Arancel

LA PLATA. — En su mensaje a la Legislatura Provincial, y referente al área salud, el gobernador Dr. Alejandro Armendáriz anticipó que se procurará acercar el servicio estatal a la comunidad; y anunció que será abolido el pago directo del arancel por parte del paciente. Afirmó textualmente: "Sabemos que los servicios de salud deben aproximarse a la comunidad. Por eso propiciaremos la instalación en colegios, fábricas o ámbitos comunitarios, así como también la participación activa de los municipios en cuanto a la atención médica primaria. "Estos centros periféricos actuarán coordinadamente con los hospitales locales, subzonales y zonales, tratando de conjurar la deficiente organización, estructura y equipamiento en que hoy se debate todo el sistema.

"Aboliremos el pago directo de aranceles por los pacientes, facilitando de este modo el acceso de la comunidad a su salud. Y en cuanto a medicamentos, implementaremos un vendemecum provincial, para utilizarse en los establecimientos públicos con adecuada normatizacion". "Para el logro de estos fines, hacemos una convocatoria general a los profesionales, a los técnicos y a los auxiliares de la sanidad, pero también a la población toda, ya que con el esfuerzo conjunto, podremos superar males y deficiencias que la sociedad actual, ya no puede tolerar.

Diario LA VOZ
Registro Nacional de la Prop. Intelect.: 140.800
Adherido al Servicio de la Agencia TELAM
Asociado a ADEPA
Propietarios: Mabel S. de Elisondo, Juan J. Barbieri, Carlos D. Spina, Nicolás L. Galante y Ciro Macchi
Corresponsal en Buenos Aires
Sr. Héctor E. Badía
Manuela Pedraza 5050
T.E. 51-4192 - BUENOS AIRES
Dirección y Redacción:
SARMIENTO 357 - TELEFONO 21601

Se Necesita
Sra. o Srta., para quehaceres domésticos. Buen sueldo. Inútil presentarse sin referencias.
Rivadavia 179 - T. E. 21860

Dr. Horacio Dente
Oftalmología
Atiende en:
Asociación Clínica Quirúrgica de Maipú
Próxima visita: 7/12/83, a las 8,30 Hs.
BELGRANO Y LAPRIDA - T. E. 21140

Comisionista
Maipù - Mar del Plata
Salidas: martes y viernes
Nicolás A. Pavón
Alsina 27 - T. E. 21396 - Maipú
Necochea 5878 - Mar del Plata

VETERINARIA
Dr. Manuel Enrique Comesaña
SUEROS - VACUNAS - ANTISARNICOS
ANTIPARASITARIOS
ASESORAMIENTO PROFESIONAL
Diagnósticos - Tratamientos - Intervenciones
REPRESENTANTE DE:
"Fuerte Sancti Spíritu"
Líneas Completas de Laboratorios Responsables
ALSINA 545 TELEFONO 21264 MAIPU

Profesionales

Consultorio Dental
Dr. MIGUEL A. ZANADA
Odontólogo
Atiende Mutuales
Dr. ALBERTO DZIWAK
Especialista en Ortodoncia
Atiende: Miércoles
14|12|83
H. Lynch 627 Tel. 21681 Maipú

LUDOVICO H. FILLEAUDEAU
Especialista en Niños
Ex Médico del Hospital de Niños de La Plata
Bitre 774 Tel. 0267-5542
Gral. Madariaga

EDUARDO ALBERTO POZZO
Contador Público Nacional
Lavalle 919 Tel. 21639 Maipú

Dr. MARIO A. SALOMON
Médico
Atiende de 16 a 20 hs.
Madero 396 - T.E. 21033
Maipú

ESTUDIO CONTABLE IMPOSITIVO
HECTOR PABLO FERNANDEZ
Contador Público Nacional
LAVALLE 896 - MAIPU

Estudio Jurídico "Guma"
OSCAR L. GUMA
JULIO A. GUMA
Abogados
Belgrano 217 Tel. 21-031

Laboratorio MAIPU
Análisis Clínicos - Atención de las Mutuales
Dr. PEDRO MARTIN
Bioquímico
Lavalle y Laprida Tel. 21640
Maipu

Dra. MABEL PEDRETTI de SEGRETIN
Bioquímica
Análisis Clínicos y Bacteriológico
Atención en domicilio
Mutuales
J. Lynch y Pellegrini
Teléfono 21712 Maipú

Lic. ELENA M. SANCHEZ
Psicóloga
Pedir turno a: T. E. 21-433
Atiende por Asociación ENTEL y BANCO PCIA. Bancaria y O.S.P.L.A.D.
Consultorio: MADERO 1247
MAIPU

ROBERTO LUIS RAMOS
Odontólogo
Moreno 380 - T.E. 21270
JORGE PAVESE
Ortodoncista
Atiende 1er. viernes de cada mes

MARTIN A. RAPPALLINI
NELIDA E. ALZA
Escribanos Públicos Nacionales
Madero 473 Tel. 21019 Maipú

Guillermo F. González
Agrimensor
Ingº Hidráulico
Replanteos y Mensuras
Divisiones de Geodesia y P. H.
Trabajos de Ingeniería
Lavalle 750 - T.E. 21130
MAIPU
Calle 115 Nº 1779
T. E. 021-245921 - LA PLATA

ARNOLDO DOMINGO GLARIA
Abogado
V. López 482 Tel. 21556 - 21071

GUILLERMO M. A. GIGENA
Ing. Hidráulico - Ing. Civil
Mat. Profesional 35739
Lavalle 591 - T.E. 21163
MAIPU (Bs. As.)

ADALBERTO PAJON
Escribano Público
Registro de Contrato Nº 4
Atiende diariamente de 9 a 12 y de 16 a 19
Madero 216 Tel. 21151 Maipú

MAXIMO A. TOGNI
Escribano Público Nacional
Madero 353 Tel. 21070 Maipú

HUGO RODOLFO CIAFARDO
Procurador Nacional
Jubilaciones - Pensiones
Atiende de 16 a 20 horas
Los jueves
Madero 741 Maipú

LUIS ANGEL GRIECO
Abogado
Laprida 332 - Tel. 21526
MAIPU

Estudio Jurídico "FAHEY"
HORACIO G. FAHEY
CARLOS H. FAHEY
Abogados
Alsina 551 Teléfonos 21175 - 21268

M
P.A.M. s.r.l.
Productos Alimenticios "Marino"
Sociedad de Responsabilidad Limitada
Para sus Pastas Frescas
- Ravioles de verdura y carne
- Fideos de morrones
- Ravioles de ricota
- Ñoquis
- Fideos al huevo
- Fideos de espinaca
Nuevas Especialidades
- CANELONES DE VERDURA
- CANELONES DE RICOTA
- LASAGNAS RELLENAS
MADERO Y PELLEGRINI - T.E. 21034
MAIPU

MUSEO MUNICIPAL "KAKEL HUINCUL" Maipú Bs. As.

LA VOZ

DIARIO DE LA MAÑANA
Fundado el 3 de Setiembre de 1902
Director: JUAN P. CAPUTTO
Consejo de Redacción: Ing. JUAN J. BARBIERI, CARLOS D. SPINA Y JUAN J. ELIZONDO
Consejo de Administración: NICOLAS L. GALANTE Y RODOLFO C. MACCHI

Maipú, martes 13 de diciembre de 1983

Las Obras Públicas en la Provincia de Bs. As.

En el mensaje que dirigiera el pasado domingo a la Legislatura Provincial, el Gobernador de la Provincia, Dr. Alejandro Armendáriz, al referirse al capítulo de la obra pública bonaerense manifestó, que las realizaciones se implementarán sobre la base de regionalización del territorio, a fin de acordarle un desarrollo armónico, asignándole carácter prioritario a la construcción de viviendas.

Sobre el tema viviendas expresó que la acción estará dirigida prioritariamente a solucionar los problemas de los sectores de la población más necesitados, habilitando en mayor número las mismas según los recursos disponibles, además aclaró que la actuación en este sentido se hará por distintas líneas de acción: levantando en forma directa conjuntos habitacionales, o bien, a través de créditos individuales o entidades intermedias sin fines de lucro, para la ampliación, refacción de su casa habitación, favoreciendo la participación de la comunidad en los proyectos, dirección, construcción y adjudicación de las viviendas. Por otra parte se propiciará la formación de cooperativas, y que se asegurarán las adjudicaciones correctas, en relación con las necesidades, y sin caer en favoritismos de ninguna clase, porque la justicia será uno de los pilares de nuestra acción de gobierno.

Con respecto al tema de obras sanitarias, manifestó que se tenderá a solucionar los crónicos y crecientes déficits en los sistemas de provisión de agua potable y desagues cloacales en los pequeños y grandes conglomerados. Para ello anunció que serán implemntados nuevos mecanismos y se reacondicionarán los existentes. En otro de los tópicos del mensaje anunció las obras de saneamiento y regulación de las cuencas provinciales, con el objeto de tender a solucionar las cíclicas consecuencias que la imprevisión genera en el territorio provincial.

SE OFRECE

ESCRIBIENTE INSEMINADOR
con Experiencia y Referencias

—●—

Escribir a:
Sr. Ramón
Estancia "El Arco" Gral. Guido

Información Municipal de Maipú

La Municipalidad de Maipú, ha recibido de la Junta Electoral la siguiente nota:

La Plata, noviembre 29 de 1983.

Señor Intendente de Maipú,
Su despacho.

Tengo el agrado de dirgirme a usted, a fin de remitirle adjunto a la presente, nómina completa de los Concejales y Consejeros Escolares electos en los comicios del 30 de octubre del corriente, de acuerdo al tiempo de sus respectivos mandatos (dos o cuatro años) de conformidad al sorteo practicado por esta H. Junta Electoral en sesión del 22|11|83.

Sin otro particular saludo a usted atentamente.

DISTRITO MAIPU

CONCEJALES TITULARES POR DOS AÑOS

Unión Cívica Radical: Elizondo, Juan José. Lazcano. Juan José.

Partido Justicialista: Bozzano, Raúl José.

Movimiento Vecinal Maipuense: Luna, Pastor Rubén, Fahey, Guillermo A.

POR CUATRO AÑOS

Unión Cívica Radical: Glaria, Arnoldo Domingo, Uría, Néstor Alfredo, Alza, Pablo Horacio.

Partido Justicialista: Castro, Juan Carlos.

Movimiento Vecinal Maipuense: Byrne, Ana María.

CONCEJALES SUPLENTES

Unión Cívica Radical: Macchi, Rodolfo Enrique; Oldoni, Mirta Azucena; Santarone, Rubén Antonio, Pierguidi, Raúl (h), Fontana, Aníbal Orlando

Partido Justicialista: Ramos, Roberto Luis, Varela, Roberto Reymundo.

Movimiento Vecinal Maipuense: Rago, Oscar Domingo, Ugalde, Carlos Alfredo; Artiñano, Delfor Genaro.

CONSEJEROS TITULARES POR DOS AÑOS

Unión Cifica Radical: Alza, Nélida Joaquina; Etchelet, Nélida Haydée.

Movimiento Vecinal Maipuense: Guma, Zulema Imperio.

CONSEJEROS TITULARES POR CUATRO AÑOS

Unión Cívica Radical: De la Fuente, María Mercedes.

Partido Justicialista: Sapag, Lilian Edith.

Movimiento Vecinal Maipuense: Bonfiglio Nazabal, María H.

CONSEJEROS SUPLENTES

Unión Cívica Radical: Ferrer, Elina E.; Fahey, Elena Beatriz; Geninazzi, Enriqueta Luján.

Partido Justicialista: Meana, Ana María.

Movimiento Vecinal Maipuense: Morello, María Elisa; Etchecopar, María Teresa.

JORGE ALBERTO CLAPS
Secretario H. Junta Electoral Bs. As.

Noticias de Gral. Guido

● **CUMPLEAÑOS**

El día 11 cumplió años Estela Apesteguía de Loubet.

—El día 11 cumplió años Juan Pedro Etchelet.

—El día 11 cumplió años María Silvina Iriart.

—El día 12 cumplió años Américo Telmo Lorente.

Regale bombones, un presente siempre distinguido, dónde adquirirlos:

"La Espiga de Oro"

Casa adherida al VISA

J. LYNCH Y ALSINA - T. E. 21688

Aero Club de Maipú

CONVOCATORIA

El Aero Club Maipú, convoca a los señores socios a la Asamblea General Ordinaria a realizarse el día 15 de diciembre de 1983, a las 20 horas, en su sede social, camino Segurola Km. 2,200, para tratar el siguiente

ORDEN DEL DIA

1°): Lectura de la memoria y puesta a consideración para su aprobación del Balance General y Estado de Resultados al 30 de junio de 1983, a los señores asambleistas.

2°): Designación de tres (3) asambleistas para formar la comisión escrutadora.

3°): Elección de cinco (5) miembros titulares en reemplazo de los señores Néstor A. Ayastuy, Ricardo Errecalde, Hugo J. Alavedra, Ricardo M. Pagliero y Mario O. Carrano, que terminan su mandato.

4°): Elección de un (1) miembro suplente en reemplazo del señor Ismael B. Errecalde, que termina su mandato.

5°): Elección de tres (3) revisores de cuentas en reemplazo de los señores Horacio Parisi, Rubén García Ponce y Fernando Larovere, que terminan su mandato.

6°): Actualización de la cuota social.

7°): Designación de tres (3) asambleistas para firmar el acta de la asamblea.

Juan M. Prieto — Secretario
Néstor A. Ayastuy — Presidente

NOTA: Si transcurridos treinta (30) minutos de la hora señalada para la iniciación de la asamblea, no existiere el quórum establecido por estatuto, la asamblea seccionará con los socios presentes.

'RUTA' Cooperativa Argentina de Seguros Limitada

Su Agente Oficial en Maipú comunica que se ha designado al

Sr. Abel Obregón

como Administrador en la zona.

H. Yrigoyen 430 - Tel. 2I23I - Maipú

"MAIPU Cereales"
Rubén A. Santarone
Acopiador autorizado
JNG Nº 111 950
AGENTES: "LA PRIMERA"
Cía. Argentina de Seguros Generales

PLANTA DE SILOS - ALMACENAJE
SEMILLAS - PASTURAS
LIMPIEZA Y CLASIFICACION

DISPONEMOS SEMILLAS
LINO, MAIZ, GIRASOL, SORGO

Ruta Nº 2 - Km. 273,5 - T. E. 21550
MAIPU (Bs. As.)

SOCIALES

CUMPLEAÑOS

El día 11 cumplió años el niño Manuel Castro Filleaudeau.

—El día 9 cumplió años Mirta Mabel Theiller.

—Hoy cumple años Jorge Garcilazo.

—El día 10 cumplió años la Srta. Lucrecia Echeverría.

—El día 11 cumplió años Bettina Ferrara.

—El día 4 cumplió años Lorena Mendiburu.

—El día 9 cumplió años la niña María Belén Muliero (Pelusa).

—El día 10 cumplió 79 años la señora Isabel E. Romero de Pérez.

—El día 7 cumplió años el Sr. Juan Carlos Fernández.

ANIVERSARIO DE CASADOS

El día 11 cumplieron 35 años de casados los esposos Adela Moreno - Adrián E. Azpitia.

JUBILACION

Después de haberse desempeñado, desde hace 46 años, como empleado de la Escribanía Rappallini, ha obtenido los beneficios jubilatorios el Sr. Rubén Aldo Bustamante (Pita), a quien le hacemos llegar un cordial saludo.

MISAS

El próximo domingo a las 8 horas, se oficiará una misa en nuestra Iglesia Parroquial, en memoria de Horacio Montenegro, al cumplirse el primer año de su fallecimiento, intención de su esposa e hijos políticos.

—En memoria del Sr. Gilberto Delorte, al cumplirse el 5to. aniversario de su fallecimiento se oficiará una misa en nuestra Iglesia Parroquial, el próximo sábado 17, a las 19.30 horas, intención de su esposa e hijas.

VIAJEROS

Luego de realizar un viaje de placer por las provincias de San Luis y Córdoba, están de regreso en nuestra ciudad, los jóvenes Héctor Raúl Uría, Miguel Cases y Julio Jorge Giacosa.

BAUTISMOS

Recibieron sus óleos bautismales en nuestra Iglesia Ntra. Sra. del Rosario el pasado fin de semana:

—Andrés Reimprecht, padrinos: Luis Edgardo Carrera y Liliana Mercedes Rígoli de Michelena.

—Marcos Casado, padrinos Daniel Horacio Prieto y María Laura Davis.

—Noelia Jacqueline García, padrinos: Manuel Horacio Baliani y Clara Lydia Monge.

SALUTACION RECIBIDA

Próxima la finalización del ciclo lectivo, hago propicia la oportunidad para agradecer profundamente su valioso aporte, para con nuestra institución, hacemos votos para el Director de "la Voz", propietarios y personal, de salud y bienestar. Cordialmente, en nombre de los nenes, personal docente y cooperadora M. Emma Marinissen de Repetto. Directora Jardín de Infantes N° 1, Maipú.

PARTICIPACION DE ENLACE

María Rosa Padrón y Julián Camino, participan por este medio, su enlace, cuya ceremonia religiosa se realizará en la Parroquia San Ponciano, de la ciudad de La Plata, el próximo martes 27 de diciembre a las 21 horas, (S|D: Diagonal 79 N° 59, La Plata, 1900).

ORACION AL ESPIRITU SANTO

Espíritu Santo. Tú que me aclara todo, que iluminas todos los caminos para que yo alcance mi ideal. Tú que me das el don de perdonar el olvidar el mal que me hacen y que en todos los instantes de mi vida estás conmigo, yo quiero en este corto diálogo agradecerte por todo y confirmar una vez más que nunca quiero separarme de Tí, por mayor que sea la ilusión material. Deseo estar contigo y todos mis seres queridos en la gloria perpetua. Pedir la gracia, rezar 3 días corridos con fe y publicar. Se obtendrá por más difícil que sea.

N. M. S.

Maderitas "Julián

VIDRIOS, CRISTALES Y ESPEJOS

VENDE E INSTALA
MAMPARAS PARA BAÑO
BLINDUCH Y BLINCOR
de **BLINDEX**

NECOCHEA 781 TEL. 21-577

PARA EL
BUEN VESTIR
DE LA MUJER

"El Mercado
de las Pulgas"

BELGRANO 560 - MAIPU (Bs. As.)

ALCE Revestimientos

—o—

ENVITA AL PUBLICO MAIPUENSE A VISITAR SU SALON EXPOSICION Y VENTAS DONDE ENCONTRARA:

MUEBLES - MUEBLES DE COCINA
CERAMICOS ESMALTADOS - AZULEJOS
GRIFERIA - SANITARIOS FERRUM -
ALFOMBRAS - PAPELES DECORADOS Y
VINILICOS - MANTELERIA Y MUCHOS
ARTICULOS MAS.

CONSULTE FORMAS DE PAGO

—o—

MITRE 170 - T.E. 7630 - DOLORES

COSTAMAR S.R.L.

Horarios de Invierno

La Empresa Costamar S.R.L., se complace en anunciar su nuevo horario de invierno, a partir del 1º de abril de 1983 con dos servicios diarios entre Mar del Plata y Maipú, con los siguientes horarios:

Sale de Mar del Plata	12.15 y 19.00 hs.
Llega a Maipú	14.45 y 21.30 hs.
Sale de Maipú	11.30 y 17.30 hs.
Llega a Mar del Plata	14.00 y 20.00 hs.

Asociación Clínica Quirúrgica de Maipú

BELGRANO Y LAPRIDA T. E. 21140

Clínica Médica - Clínica Quirúrgica - Partos
Cirugía General - Niños - Radiología
Fisioterapia

— GUARDIA MEDICA PERMANENTE —

CUERPO PROFESIONAL:

Dra. Susana Goodwyn
Dr. López Osornio
Dr. Raúl Montalverne
Dr. Heriberto Muglia
Dra. Mabel Alvarez
Dr. Carlos Coudannes
Dr. Martín de Amezola
Dr. Alfredo Ducós (h)
Dr. Carlos Fahey

ESPECIALIDADES PERMANENTES:

Dr. Alfredo Ducos - Cirugía General
Dr. Carlos Corbalán - Ecografía obstétrica y Ginecológica
Dr. Juan M. Prieto - Pediatría

VISITAS ESPECIALISTAS:

Dr. Horacio Dente: Oftalmología, 8.30 hs. 7/12/83
Dr. Rodríguez Sanmartino: Ortopedia y traumatología
Dra. Cano, Dermatóloga, 14 hs.

SOLICITAR TURNO EN LA ADMINISTRACION

POSTES - VARILLAS - TORNIQUETAS - CORRALES - MANGAS
Y TODA LA LINEA DE ARTICULOS RURALES
NO DEJE DE CONSULTARNOS, HALLARA LOS MEJORES PRECIOS

ASERRADERO **EL INDEPENDIENTE**

de Heriberto Fernández Diorio y Cía.

Casa Central: Calle 1 N° 506 BALCARCE

Sucursal: J. Lynch 1596 Teléf. 21488 MAIPU

AVISOS CLASIFICADOS

CLASES particulares para alumnos primarios. - Ayacucho 447 - T. E. 21273 - Maipú.

NECESITO personal quehaceres domésticos para campo. Tratar en este diario.

SE NECESITA: Sra. o Srta. para acompañar persona mayor. Tratar: Alsina 530.

SE NECESITA: Señora o señorita para quehaceres non esticos. Tratar: Lavalle 383 - Maipú.

SE PREPARAN alumnos para exámenes de inglés. Colón 442 - T. E. 21-738.

SE PREPARAN alumnos primarios y secundarios. Ciencias Naturales y Sociales; Historia; Geografía; Educación Democrática. Lavalle 1267.

VENDO máquina fabricar escobas y demajuanas 25 litros. Tratar: R. Mejía 825.

VENDO BOTE madera de cedro, con remos, atornillado en bronce, especial para laguna. Tratar: Necochea 656.

URGENTE: Alquilo o compro casa, bien ubicada. Tratar en este diario.

SE DICTAN clases de dactilografía. Madero 435.

Gástese unos litros de nafta
Y GANE EN ECONOMIA...!
EN SU PRIMER ANIVERSARIO

LATEX INT. 4 LTS.	ESCALERAS FAMILIAR	LATEX FRENTE 4 LTS.	PINTURA ASFALTICA	BARNIZ MARINO
$a. 55.-	$a. 49.- EL ESCALON	$a. 159.-	10 LTS.	4 LTS.
20 LTS.	PINTOR	10 LTS.	$a. 99	$a. 179
$a. 209.-	$a. 60.- EL ESCALON	$a. 339.- 20 LTS. $a. 549.-		

SABADO ABIERTO TODO EL DIA
DOMINGO ABIERTO ½ DIA

Av. Jara esq. Libertad "Libre Estacionamiento" Tel. 79-5220

MAR DEL PLATA

Declaraciones del Nuevo Jefe de Policía

LA PLATA. — El nuevo jefe de la policía de la provincia, comisario general Walter Stefanini, aseguró que "la policía bonaerense cumplirá una verdadera política de democracia al servicio de la población y del país". En declaraciones periodísticas, Stefanini dijo que el organismo de seguridad combatirá la proliferación del juego clandestino, principalmente en zonas "en rojo" como ser en el Gran Buenos Aires y el Gran La Plata.

Añadió que "la policía tiene que estar en la calle resguardando la paz social" ya que ésta "es su principal misión y la de servir a la sociedad". Consultado acerca de una iniciativa de las próximas autoridades del gobierno nacional sobre la presencia de un abogado en cada comisaría, el jefe policial expresó que "ello permitirá conocer el modo en que trabajamos y no hay ningún impedimento para que un letrado asista en los actos administrativos". Consultado sobre quién lo secundará en su gestión al frente de la policía bonaerense, Stefanini precisó que ello dependerá de la decisión del gobernador Armedáriz. Sostuvo, además, que será tarea desde el primer día, la de combatir la delincuencia, fundamentalmente en vastas zonas del Gran Buenos Aires donde se han acrecentado los asaltos y otros delitos. Por último, el nuevo titular de policía afirmó que el operativo anual de seguridad en las principales rutas que conducen a los centros balnearios de la costa Atlántica, se realizará esta temporada como es ya norma, aunque en esa oportunidad se denominará "Operativo Seguridad Sol XVI".

—0—

BAILE DE EGRESADOS

Con singular éxito se realizó el sábado pasado, en las instalaciones del Club Atlético de nuestra ciudad, el "Baile de Egresados 1983", efectuado en honor de los alumnos egresados del ciclo secundario de la Escuela Nacional Normal Superior, del Colegio Secundario Mauro Golé y de la Escuela de Educación Técnica Nº 1. La fiesta estuvo animada por la Jazz San Francisco de la ciudad de Mar del Plata, y en el transcurso de la misma fue elegida como "Reina" de los egresados 1983, la señorita Miriam S. Malvestitti.

Mueblería "Greco"
Juegos de dormitorio, Comedor,
Variedad en Sillones
Planes de Financiación
BELGRANO Nº 287

Confitería DAN-MAR
de Daniel Moschini
Postres - Masas - Facturas
BELGRANO 424 T. E. 21372 MAIPU

Hostería 'LA CHOZA'

• DESPEDIDAS
• CASAMIENTOS
• FIESTAS
CONSULTENOS SIN COMPROMISOS

QUEREMOS QUE UD. CON SU FAMILIA CONOZCA ESTE LUGAR, COMPROBARA EL CONFORT Y EXQUISITES DE SUS PLATOS, PRECIOS RAZONABLES Y DESCUENTOS A GENTE DE LA ZONA

Cruce Ruta 2 y 74 - LAS ARMAS

El Discurso del Intendente Horacio Morete

Luego de asumir sus funciones el Intendente Municipal, señor Horacio Miguel Morete, se dirigió a las personas presentes dentro del hall del Palacio Municipal. Las palabras del nuevo intendente también fueron retransmitidas por altavoces a las personas que estaban en la calle y en la plaza San Martín, y que no pudieron entrar en el municipio, y el tenor de las mismas, fue textualmente:

Al pueblo de Maipú:

Hace un instante he jurado por los Santos Evangelios, mi Patria y mi Honor, desempeñar con lealtad y patriotismo mi mandato y ese juramento no es una simple fórmula, no debe serlo en la instancia que inauguramos, pues en el mismo está la esencia de la DEMOCRACIA. He jurado por mi y en nombre de mi pueblo, de este pueblo que quiso que fuera su representante, de este pueblo que logró con entereza su objetivo. Nadie puede ni podrá jamás detener a un pueblo que marcha buscando la libertad apoyándose en el derecho porque la fuerza del pueblo que lucha en paz empuñando como única armas el respeto, y el deber es incontenible.

Hemos dejado atrás un período oscuro y denigrante. Hemos dejado atrás un pasado donde se tergiversaron las escalas de valores. Hemos dejado atrás un tiempo difícil, donde fuímos privados del ejercicio de nuestros derechos.

Por ello, les decía que inauguramos una instancia especialísima y en la misma debemos caminar sin apresuramientos, para no equivocarnos, pero con la firmeza de quien sabe jugar con honestidad y decencia.

Este camino que iniciamos requiere esfuerzo y compromiso compartido porque tenemos la necesidad vital de inaugurar un tiempo nuevo donde rescatemos los valores del ser argentino.

Estamos convencidos del poder de recuperación de nuestro pueblo, porque lo ha puesto de manifiesto la participación de la juventud, uno de los factores determinantes de este cambio que significa una apertura hacia la vida nueva que nos permitirá ir forjando una Argentina democrática, sólida, firme y rectora de su destino.

La hora que vivimos, no es fácil, por ello, comprometiéndonos con nuestro pueblo nos ponemos, a partir de hoy a su disposición por ser y sentirnos vuestros representantes, pero necesitamos el trabajo responsable de un pueblo moralmente sano y firme en sus principios para caminar seguros a la consolidación democrática total.

Iniciamos, soy, en nuestro pueblo de Maipú, la vida en democracia, pero esta instancia que nos involucra requiere hondo sentido del deber y del derecho.

Que nuestro pueblo esté seguro que nos brindaremos íntegros en el cumplimiento de la responsabilidad asumida, constituyéndonos en honestos guardianes del bien público, pero para ello, requerimos de todos y cada uno de los miembros de esta comunidad la solidaridad que implica cumplir a conciencia la tarea diaria, sabiendo que, estamos amasando con el esfuerzo cotidiano esta democracia tan idealizada y que se hará realidad en tanto y en cuanto aprendamos a vivir con libertad; en tanto y en cuanto cada uno se convierta en guardián celoso del derecho; en tanto y en cuanto tomemos como credo único y total a la Constitución Nacional.

Maipuenses: Es tiempo de trabajo que dignifique. Es tiempo de igualdad de oportunidades. Es tiempo de volver a mirar el futuro con aspiraciones para nosotros y para nuestros hijos. Es tiempo de enterrar para siempre la Argentina de la ventaja. Es tiempo de acabar para siempre con la Argentina de la conveniencia. Es tiempo de levantarnos con decisión para emprender esta marcha nueva que tiene una única insignia: La Bandera Celeste y Blanca.

Por ello, propiciaremos un gobierno para todos, con la participación de todos. No hay sectores, hay una comunidad que quiere y debe ser y únicamente será cuando elevándonos sobre los intereses personales alcancemos el bien común que nos permita reafirmar y consolidar esta sociedad nuestra vital y dinámica, que vivificaremos rescatando los valores positivos que alguna vez le permitieron transitar caminos grandes en pos de los lugares privilegiados en el concierto total de las naciones.

Este gobierno está consustanciado totalmente con el pensar y el sentir de su pueblo, porque desde allí proviene por su expresa voluntad y es por ello que no queda margen para la claudicación, en el esfuerzo mancomunado de gobernantes y gobernados construiremos el país que queremos.

Construiremos un presente que sea sólido basamento de un pueblo que, apoyándose en la moral, la justicia, la libertad y el derecho sea ejemplo dentro de los pueblos libres de la tierra. Y ofreceremos este país, el nuestro, ganándolo cada día con trabajo, con entrega, con decisión, con aciertos y también con errores, porque no está excento el hombre de cometerlos, pero caminaremos y avanzaremos con la seguridad de estar dispuestos a corregir o rectificar procurando el binestar común.

¡Que nuestro pueblo tenga plena confianza y seguridad pues compartiremos con él la responsabilidad de gobernar, por lo que todos y cada uno de los actos de gobierno serán dados a conocer con la claridad meridiana que requiere este tiempo que vivimos para que pueda manejar la información real que le permita juzgar nuestros actos.

¡Que nuestro pueblo tenga confianza porque jugaremos limpio, luchando para que esta fe que ha aparecido en el argentino no se diluya, comprometiéndonos a afirmar esta esperanza nueva que nos permita mirar con confianza hacia el futuro en la seguridad de poder concretar lo que hasta hace poco parecía una quimera.

¡Que nuestro pueblo tenga confianza porque aquí estamos ofreciéndonos como sus servidores!

¡Pueblo de Maipú, estoy a vuestra disposición!

Agro Veterinaria Maipú
Dr. Néstor Daniel Galván
Director Técnico
ANTISARNICO Y ANTIPARASITO INYECTABLE
IVOMEC
con 90 días de Plazo
—O—
ANTIPARASITARIO ORAL:
A $a. 5.- la dosis
Alsina 234 (Esc. Lezcano S.R.L.)
T. E. 21127 - MAIPU

EMPRESA DE LIMPIEZA
TECHOS Y FRENTES

POR - VA - POR
MAIPU Y ZONA
MADERO 1430
T.E. 21811 - MAIPU

SU TORTA DE BODA, COMPROMISO, ANIVERSARIO, DONDE ADQUIRIRLA? EN
"La Espiga de Oro"
Casa adherida al VISA
J. LYNCH Y ALSINA - T. E. 21688

Grandes Tiendas CASA GOMEZ
presenta su gran colección de telas, calzado y prendas de vestir, todo lo más nuevo para la presente temporada, su mejor compra seguramente será en Grandes Tiendas Casa Gómez. Visítenos!
DOLORES - NECOCHEA - MAIPU GRAL. MADARIAGA - GRAL. PIRAN

MUSEO MUNICIPAL KAKEL HUINCUL Maipu 85

Acta de Toma de Posesión

Durante el acto de la transmisión del mando realizado en el Palacio Municipal, el pasado domingo en horas de la tarde, fue suscripta la siguiente acta:

En la ciudad de Maipú, Provincia de Buenos Aires, siendo las 18,45 horas del día once de diciembre de mil novecientos ochenta y tres, con la presencia del señor Intendente Municipal saliente, don Mario Eduardo Monti y del Intendente Municipal electo en los comicios del treinta de octubre del corriente año, don Horacio Miguel Morete, el primero le hace entrega del cargo de Intendente Municipal del Partido de Maipú al ciudadano don Horacio Miguel Morete en presencia del Presidente del Honorable Concejo Deliberante, don Arnoldo Domingo Glaria, señores Concejales Municipales. autoridades de distintas reparticiones nacionales y provinciales y vecinos asistentes al acto.

Se deja constancia de que la presente acta, es al solo efecto de documentar la asunción del cargo del nuevo Intendente Municipal y no la determinada por el Artículo 48° del Ieglamento de Contabilidad y Disposiciones Administrativas para las Municipalidades, la cual se realizará cuando se efectúen los inventarios y balances correspondientes.

En prueba de conformidad para el intendente entrante, para el intendente saliente, para el Honorable Concejo Deliberante y para el Honorable Tribunal de Cuentas de la Provincia de Buenos Aires, se firman cuatro ejemplares de un mismo tenor.

Mario Eduardo Monti **Horacio Miguel Morete**

Arnoldo Domingo Glaria

PROMOCION 1963

Un grupo de Maestros Nacionales Normales, egresados de la Escuela Nacional Normal de Maipú, en el año 1963 de dicho establecimiento, con motivo de cumplirse 20 años de su paso por la escuela, ofrecerán una misa de acción de gracias el día sábado 17, a las 19,30 horas, en la Iglesia Parroquial. Asimismo por este medio se invita muy especialmente a todos los profesores y egresados de la promoción a asistir a la misma.

Transporte

"CENTRO"

FLETES - CARGAS - COMISIONES

MAIPU - MAR DEL PLATA

SALIDAS: LUNES Y JUEVES

J. LYNCH Y ALSINA - T.E. 21099

Guillermo R. Baroni

Martillero Público

MADERO 1407 **MAIPU**

TERRENO: 10 x 50 mts. fondo, sobre aconchillado. Ubicación: Lavalle entre 9 de Julio y Colón.

Finca muy buen estado, calle Alsina e Italia, 2 habitaciones, cocina, hall y salón para negocio.

TERRENO: CALLE JULIAN LYNCH ENTRE LEBEHENSON Y TUCUMAN, 45? M2. A 50 METROS DEL PAVIMENTO.

Las Funciones del Concejo Deliberante

El Concejo Deliberante es a la ciudad lo que las cámaras a la Nación e la provincia. Es necesario recordar algunas de sus características y atribuciones porque luego de estos períodos de ostracismo de las instituciones representativas del pueblo éstas entran en el olvido y la ignorancia.

La Ley Orgánica de las Municipalidades; Capítulo I. De la constitución de las Municipalidades. Dice: I Del régimen municipal. Art. 1°. La administración local de los partidos que forman la provincia estará a cargo de una Municipalidad compuesta de un Departamento Ejecutivo, desempeqado por un ciudadano on el título de Intendente, y un Departamento Deliberativo. desempeñado por ciudadanos con el título de concejal.

Art. 2c los partidos cuya población sea de 6.000 a 10.000 habitantes elegirán 10 concejales.

Art. 3°, el Intendente y los Concejales serán elegidos directamente por el pueblo, durarán cuatro años en sus funciones. El Concejo se renovará por mitades cada dos años.

Art. 5° Las elecciones se practicarán en el mismo acto en que se elijan los senadores y diputados, de conformidad con lo establecido por la Ley Electoral. En lo referente a la Constitución del Concejo dice entre otras cosas: En la fecha fijada por la Junta Eletcoral se reunirá el Concejo Deliberante en Sesiones Preparatorias, que serán presididas por el concejal de mayor edad de la lista triunfante.

En estas sesiones se eligirán las autoridades del Concejo: Presidente. Vicepresidente 1c, Vicepresidente 2° y Secretario. dejándose constancia además, de los concejales titulares y suplentes que lo integran. En su Art. 21 expresa que habiendo paridad de votos para la designación de autoridades, prevalecerán los candidatos con mayoría de votos en la elección municipal.

En el Capítulo II. Del Departamento Deliberativo I. Se determinan. COMPETENCIA, ATRIBUIONES Y DEBESES.

Art. 24. La sanción de las Ordenanzas y Disposiciones del Municipio corresponde con Exclusividad al Concejo Deliberante.

Art. 25. Las ordenanzas deberán responder a los conceptos de ornato, sanidad, asistencia social. seguridad, moralidad; cultura; educación, protección; fomento, conservación y demás estimaciones encuadradas en su competencia constitucional que coordinen con las atribuciones provinciales y nacionales. A continuación se presenta la enumeración de los distintos tipos de ordenanzas.

a) Reglamentarias:

En cuanto hacen a la reglamentación que ordena todo el funcionamiento de la ciudad en sus más diversos aspectos.

b) Sobre creación de establecimientos, delegaciones y divisiones del municipio.

Aquí abarca: Hospitales, Salas de primeros auxilios, Bibliotecas públicas. Instituciones destinadas a la educación física, Mataderos, Cementerios, Cuarteles del partido y delegaciones municipales. Zonas industriales y residenciales del partido. imponiendo límites al dominio para la mejor urbanización. Toda otra institución de bien público vinculada con los intereses sociales del municipio y a la educación popular.

c) Sobre recursos y gastos:

Corresponde al Concejo sancionar las ordenanzas impositivas y la determinación de los recursos y gastos de la Municipalidad.

d) Sobre consorcios, cooperativas, convenios y acogimientos:

Corresponde al concejo autorizar consorcios, cooperativas, convenios y acogimientos a leyes provinciales o nacionales.

e) Sobre empréstitos:

La contratación de empréstitos por parte de la municipalidad deberá ser autorizada en la forma que determina la Constitución de la Provincia y serán destinados exclusivamente a: Obras de interés público, Casos de fuerza mayor o fortuitos; Consolidación de deudas.

f) Sobre servicios públicos:

Corresponde al Concejo disponer la prestación de los servicios públicos tendientes a satisfacer las necesidades colectivas de la población.

g) Sobre transmisión y gravámenes de bienes. Su adquisición y expropiación:

Corresponde al Concejo autorizar la venta y la compra de bienes de la municipalidad.

h) Sobre obras públicas.

Corresponde al concejo autorizar la construcción de obras públicas municipales. su mantenimiento y conservación.

i) Administraciones:

Atiende lo referente al funcionamiento administrativo de la comuna .

j) Contables:

Corresponde al Concejo el exámen de las cuentas de la administración Municipal en sesiones especiales que se celebran en el mes de marzo.

Esta apretada síntesis dá una idea de la importancia del Concejo Deliberante. como se instrumenta la participación del pueblo a través de sus representantes y cuanto se había relegado en este largo período de siete años en que estos mecanismos de control que hacen a la salud administrativa no funcionaron.

SE NECESITAN VENDEDORAS

para Venta Rifa Autorizada

Pago Comisión en el Acto

Belgrano 490

CEREALERA

LA POSTA

S. R. L.

PLANTA DE SILOS Y OFICINA:
AYACUCHO Y SAN LORENZO
C. C. 33 - T. E. 21055 - Maipú (7160) Bs. As.

- **ACOPIO DE:**
  Cereales - Semillas - Pasturas en General
- **VENTA DE:**
  Fertilizantes - Máquina Clasificadora y Calibradora de Cereales (a su disposición)
- MATERIALES RURALES:
  Postes de acacia y quebracho de distintas medidas - Alambres - Varillas - Torniquetes en general
- **FABRICA DE:**
  Mangas - Tranqueras - Cargadores - Guardaganados, etc. (construcción de las mismas de acuerdo a vuestro pedido).
- REPRESENTANTE DE:
  Compañía de Seguros LA FRANCO ARGENTINA Sociedad Anónima

Síntesis Informativa de la Zona

CONSEJO ESCOLAR

MAR DEL PLATA. — Como corresponde de acuerdo a las exigencias del artículo Nº 6 de la Ley Provincial Nº 10.000, se constituyó, conjuntamente con el Concejo Deliberante, el cuerpo de consejeros escolares electos del partido de General Pueyrredón. De acuerdo a la aplicación de las pautas proporcionales aplicables al resultado electoral, las agrupaciones políticas locales que tendrán representación en el Consejo Escolar son la Unión Cívica Radical y el Partido Justicialista.

Los consejeros escolares del radicalismo son: Kirio Ramón Rosas, Nydia Esther Ciale, Elena del Carmen Rauschert e Irma Piñero. Por el justicialismo se incorporaron al Consejo Escolar: Teresita Isabel Borelli y María Virginia Olmos.

"TANDIL POP '83"

TANDIL. — En los primeros meses del año próximo se realizará en esta ciudad el segundo festival artístico cultural popular que se denominará "Tandil Pop '84". El mencionado festival se llevará a cabo al aire libre, en el ya conocido escenario anfiteatro Kennedy, lugar éste que es habitualmente utilizado para las representaciones de la "Semana Santa en Tandil".

Como es costumbre en estos eventos se contará con el apoyo incondicional de la Municipalidad de la ciudad de Tandil que por intermedio de su Secretaría de Cultura, prestará su ayuda para que el compromiso resulte un momento de expresión en total libertad para todos. El programa de este próximo festival es muy amplio en el campo musical.

NOMBRAMIENTOS EXTRAOFICIALES

TANDIL. — Extraoficialmente pudo confirmarse que es el joven empleado judicial, José Manuel Ramallo, afiliado radical, quien cuenta con mayores posibilidades para acceder a la titularidad de la delegación local del Ministerio de Trabajo de la Nación.

RECTOR: Paralelamente, el escribano Natalio Etchegaray había dado su consentimiento para que el radicalismo baraje su nombre como candidato a rector de la Universidad Nacional del Centro. Etchegaray cuenta con valiosos antecedentes como profesor y académico, además, de su especialidad en tangos, lo que le ha valido estar vinculado en diferentes proyectos con hombres como Osvaldo Pugliese, Rodolfo Mederos y Astor Piazzolla.

USINA POPULAR: Finalmente y en cuanto a la Usina Popular y Municipal, pudo saberse que el Dr. Carlos Mercader habría aceptado el puesto y que una de sus condiciones sería que como directores tendrían que ir también dos afiliados que estén íntimamente relacionados con la industria y el comercio.

CAPACITAN A DOCENTES EN BALCARCE

BALCARCE. — El Distrito Superior de Formación Docente Nº 33 de la ciudad mantendrá abierta la inscripción para el curso lectivo del año próximo, hasta el 21 de este mes. A los alumnos no residentes se le ofrecen el curso de capacitación docente nivel I, para profesionales universitarios y técnicos egresados de institutos de nivel terciario. Tiene una duración de un año y un cuatrimestre y se desarrolla en seis encuentros de una semana cada uno; capacitación para la función supervisora docente para docentes titulares con cinco años de antigüedad, con una duración de dos años y un cuatrimestre, y se desarrolla en encuentros de una semana de duración y finalmente, el ciclo de asistente escolar rural para maestros y maestras normales superiores, con una duración de un año en tres encuentros de una semana de duración. El instituto funciona de 14 a 21 en calle 18 Nº 625, teléfono 2-2169.

EDILES POR PARTIDO

NECOCHEA. — La constitución de los tres bloques es ésta:

Partido Justicialista: Juan Barralda (4), Horacio Vidal (4), Oscar Sosa (4), Pablo Garrido (2), Julio César Amat (2), Norberto Arias (2) y Hugo Aldo Peña (2). Presidente del bloque: Dr. Julio César Amat.

Unión Cívica Radical: Juan S. Doumecq Milieu (4), Héctor Crasso (4), Mario Juliano (4), Juan Mónaco (4), Pedro José Azcoiti (2), Raúl Horacio Di Nápoli (2) y Carlos Zubillaga (2). Presidente del bloque será el Sr. Juan Santiago Doumecq Milieu.

Partido Intransigente: Santiago Armando Pugliese (4), Daniel Osvaldo Pagani (4), Alejandro Hugo Di Croce (2) y Carlos Alberto Veiga (2). Presidirá el bloque el ingeniero Daniel Osvaldo Pagani

Duró exactamente once minutos la sesión preparatoria del Concejo Deliberante del distrito que se constituyó a las 10.36 en la Sala de Sesiones de la comuna local, conforme a la convocatoria formulada telegráficamente por la Junta Electoral bonaerense. Presidió la misma el concejal justicialista Hugo Aldo Peña, 54 años, en su condición de integrante de mayor edad del bloque, oficialista; secundado por el radical Mario Alberto Juliano, 27 años, que es el más joven integrante de la corporación edilicia. En primer término se dio lectura por secretaría al despacho de la Junta Electoral y se proclamó a los concejales electos.

El presidente invitó a un miembro del bloque intransigente para que procediera al izamiento de la bandera, distinción que recayó en Alejandro Hugo Di Croce. Un nutrido aplauso acompañó a esta ceremonia. Luego fue coreado el Himno Nacional Argentino, indicando la presidencia que correspondía designar una comisión de poderes para verificar las acreditaciones de los señores concejales.

A propuesta de los presidentes de los distintos bloques Vidal (justicialista), Doumecq Milieu (radical) y Pagani (intransigente), fueron designados Oscar Sosa, Saúl Di Nápoli y Hugo Di Croce, respectivamente. De inmediato, cuando eran las 10,47 la presidencia informó que se pasaba a cuarto intermedio hasta las 19,30, oportunidad en la que se tomaría el juramento de estilo a los miembros del cuerpo.

FOATIN DOLORES REPRESENTARA A LA ARGENTINA EN BRASIL

DOLORES. — Una de las instituciones locales de mayor trascendencia fuera de nuestra comarca, es sin dudas, el Centro Tradicionalista Fortín Dolores. Acreditan esta aseveración las sucesivas presentaciones en el interior bonaerense y las repúblicas hermanas de Brasil y Uruguay, donde cumplió exitosamente con los objetivos fijados, de rescatar, practicar y difundir todas las manifestaciones inmersas en el campo de la cultura popular argentina. Fortín Dolores, asiduo concurrente a los encuentros tradicionalistas en el Brasil, volverá a ese estado para participar en la decimoquinta edición del "Rodeo Criollo Internacional", que se realizará en la ciudad riograndense de Vacaría.

TAKOS División Jeans

Ha sido designado representante exclusivo de las líneas: Oshkosh-Godo-Star Sirum y Landlubber...

Por Algo Será...

MUSEO MUNICIPAL "KAKEL HUINCUL" Maipú Bs As

Rechazan una Renuncia en el Consejo Escolar

En el día de ayer a partir de las 19 horas, se reunió el Consejo Escolar de Maipú, en el edificio del Centro Cívico, bajo la presidencia de la Sra. Avenida Joaquina Alza de Lorente y la presencia de las consejeras: María de la Fuente de Uría y Nelci Etchelet de Artiñano (UCR), María H. Bonfiglio Nazabal de Coudannes y María E. Morello de Herrera (Movimiento Vecinal Maipuense) y Lilián E. Sapag de Breza (Partido Justicialista). En la mencionada reunión fue designada Secretaria Administrativa del cuerpo la señorita Nélida Beatriz Fuente. Asimismo fue recepcionada toda la documentación como también los muebles y útiles del Consejo Escolar de Maipú.

RECHAZAN RENUNCIA

Además el cuerpo resolvió, por unanimidad y sin objeciones de ninguna de las consejeras, rechazar la renuncia presentada por la señorita Zulema Imperio Guma (Movimiento Vecinal Maipuense) en la reunión anterior, ya que se considera la misma como improcedente, y asimismo se decidió, también por unanimidad de los bloques, emplazar a la consejera renunciante, para que en plazo de 48 horas, presente las excusaciones que establece la ley 6.266.

● **BAILE DE LA DEMOCRACIA**

El domingo próximo pasado se realizó en instalaciones del Club Jorge Newbery, el "Baile de la Democracia", que contó con la presencia de más de 1.200 personas, entre los que se encontraban el nuevo intendente Sr. Horacio Morete, que fue recibido al penetrar en el recinto por representantes de los partidos políticos que actúan en nuestro medio, el Movimiento Vecinal Maipuense, Partido Justicialista, Partido Intransigente, Movimiento de Integración y Desarrollo y U. C. R.

La fiesta duró hasta altas horas de la madrugada y en el transcurso de la misma actuaron el Trío Típico Armenonville y "Hugo y su Organo", y además se adhirieron e hicieron presentes y actuaron la Escuelade Bailes Berrutti, el Cuerpo de Bailes de la Sociedad Italiana y Daniel Pelizza, todos estos últimos de nuestra ciudad.

AGRADECIMIENTO

La Comisión de Festejos de la U. C. R., agradece por este medio las adhesiones desinteresadas, de instituciones, partidos políticos, simpatizantes y afiliados, y a todos los que de una u otra manera colaboraron en el éxito del "Baile de la Democracia".

SE NECESITA

Mozo y ayudante de barman, para Confitería "Torremolinos". Tratar: J. Lynch 567.

Julio R. Donna y Cía.
REMATES - FERIAS - COMISIONES
BS. AIRES 278 T. E. 7365 DOLORES

REMATES MES DE DICIEMBRE 1983
— DOLORES: Viernes 16
500 VACUNOS 500
— GRAL. CONESA: Viernes 23
400 VACUNOS 400
— LA UNION (Gral. Guido): Jueves 29
400 VACUNOS 400

ENERO 1984
— GRAL. CONESA: Jueves 5
Especial Gordo y Conserva
— DOLORES: Martes 17
— GRAL. CONESA: Martes 24
— LA UNION: Martes 31

Representante en General Guido
Dr. DOMINGO MALAGAMBA

Se Necesita
Sra. o Srta., para quehaceres domésticos. Buen sueldo. Inútil presentarse sin referencias.
Rivadavia 179 - T. E. 21860

VENDO CAMPITO
30 HAS. CON CASA
Inmobiliaria LEONELLI
MADERO 328 - T.E. 21624 - MAIPU

Sándwiches en variadas clases le ofrece
"La Espiga de Oro"
Casa adherida al VISA
J. LYNCH Y ALSINA - T. E. 21688

Juan José Batisttessa
Castelli 152 T. E. 2334 y 7659 Dolores
●
Anuncia sus próximos remates:
EN GENERA LAVALLE
JUEVES 15 DE DICIEMBRE
A LAS 14,30 HORAS
400 VACUNOS 400
EN DOLORES
JUEVES 22 DE DICIEMBRE
A LAS 14,30 HORAS
800 VACUNOS 800
EN GENERAL LAVALLE
Especial de Gordo y Conserva
MIERCOLES 28 DE DICIEMBRE
A LAS 14,30 HORAS
600 VACUNOS 600

Señor Cliente:
Para las fiestas de fin de año, haga con tiempo sus pedidos de lechones, aves, asados y embutidos.

LAZCANO S.R.L.
Anunciamos nuestros próximos remates:
15 de Diciembre en Maipú - Remate de Haciendas Generales
19 de Enero 5.000 Novillos, vaquillonas y vacas con cría.
Con este remate Néstor Lazcano, celebra los 1500 remates ferias

NUEVO APORTE TARIFADO COSECHA FINA DE CAMPAÑA 83/84 AL ISSARA

El Instituto de Servicios Sociales para las Actividades Rurales y Afines (ISSARA) informa a los compradores de semillas de granos finos como así también a consignatarios, acopiadores, cooperativas, etc., intervinientes en la comercialización de dicho producto que como agentes de retención están obligados a depositar a la orden de ISSARA la suma de $a 0,23 por quintal de grano a granel o embolsado, de acuerdo a lo establecido por la Resolución Nº 3756|83 del Ministerio de Acción Social de la Nación.

Este depósito debe efectuarse con la boletas especiales de "Convenio de Corresponsabilidad" del ISSARA, en las provincias de donde provenga el producto y se verificará en las instituciones bancarias habilitadas a tal efecto, dentro de los plazos fijados en el artículo 3º de la citada norma: para las liquidaciones comprendidas entre el 1º y el 15 de cada mes, hasta el último día del mes y para las realizadas entre el 16 y el último día de cada mes, el 15 del mes siguiente.

Además, se recuerda que cualquier duda al respecto podrá ser aclarada en las Gerencias Regionales, Delegaciones Provinciales y Agencias que el ISSARA tiene diseminadas en todo el país.

LU 30: Comunicado

LU 30 Emisora Maipuense, comunica que el señor Benjamín Smaniotto, ha cesado en sus funciones como productor de esta emisora. Oportunamente y a efectos de continuar nuestras cordiales relaciones, serán visitados por nuestros nuevos representantes.

INSTITUTO SUPERIOR DE FORMACION DOCENTE Nº 26

La Dirección del Instituto Superior de Formación Docente Nº 26 informa que se encuentra abierta la inscripción para las siguientes carreras: Magisterio Normal Superior; Asistente Educacional; Asistente Escolar; Capacitación Docente; Técnico Superior en Administración de Empresas.

Documentación requerida: Fotocopia del título, Foto tipo carnet; Fotocopia de la primera hoja del documento; Certificado de buena salud.

Solicitar mayor información en Márquez 51, Dolores. Horario: lunes a viernes de 17 a 22.

TURNOS DE FARMACIAS

DEL PUEBLO: del 10/12 al 17/12
SCHIJMAN: del 17/12 al 24/12

Cartelera Cinematográlica

JOCKEY CLUB
RIVADAVIA 555 TELEF. 21021

VIERNES 16 - SABADO 17 y DOMINGO 18 A LAS 21,30 HORAS

"Los Ultimos Días de la Víctima"
Con FEDERICO LUPPI y SOLEDAD SILVEYRA

"No Habrá Más Penas ni Olvido"
Con FEDERICO LUPPI, RODOLFO RANNI y VICTOR LAPLACE

UD. TIENE UNA CITA
Reapertura Restaurant
«CLUB SOCIAL»
Almuerzos - Cenas - Despedidas
Reuniones
NO FALTE, LO ESPERAMOS

NUEVA EDICION DE
"Rifa de los Pura Sangre"
Representante vendedor en Maipú y la Zona:
Nicolás A. Pavón
ALSINA 27 - T.E. 21396
2 Chalets Sierras de Córdoba
30 Automóviles
150 Televisores
30 Casillas rodantes
1600 Artículos del hogar y viajes
UNA RIFA JAMAS VISTA
Avalada por el Club San Martín, Hospital Municipal de Mina Clavero y Entidades de Bien Público.

Se Necesita
SRA. o SRTA. para servicio doméstico, medio día. Tratar: Sarmiento 507, 1º Piso, Dto. "B".

ARGEN-GAS
Planta Envasadora Gas Licuado
Distribuidores en Toda la Zona
RUTA 2 - KILOMETRO 274
TELEFONO 21398 - MAIPU (Bs. As.)

Autosocorro Vende

DODGE 1500, 1,8, modelo	1970
PEUGEOT 404, Diesel, modelo	1975
RASTROJERO Pick Up, modelo	1978
CAFETERA linda, modelo	1966
DODGE Pick-Up, Perkins 6, mod.	1967
CHEVROLET, Modelo	1966
M. BENZ 608, Modelo	1971
RASTROJERO Pick-Up, Modelo	1964
FIAT 600, Modelo	1969
JEEP. Modelo	1958
CHEVROLET Viking 1972, Mercedes, 5ta.	1957
FORD F.600, Perkins 102, Modelo	1965
FORD F.600, Modelo	1956
MOTO JAMAHA 750, Modelo	1978
1 MOTO Java, 350cc., modelo	1980

BAILABLE
"KONBAY"
DIVIERTASE
VIERNES - SABADO Y DOMINGO
BELGRANO 333 - GENERAL GUIDO

Casa GIORGIS
Les Desea
¡Muy Felices Fiestas!
a sus clientes y Amigos
Moreno y Ramos Mejía
T. E. 21025 - Maipú

Cooperativa Agrícola Ganadera de Maipú
COMERCIALICE SUS GRANOS POR INTERMEDIO DE SU COOPERATIVA
PROVEEDURIA - SEGUROS - - SEMILLAS Y FORRAJES
CONSULTE: SE BENEFICIARA
LAVALLE Y SARMIENTO T. E. 21173 MAIPU

MUSEO MUNICIPAL MAIPU

El Deporte Maipuense en 1937

De la colección de diario LA VOZ, hemos extraído crónicas del deporte maipuense, del año 1937

CAMPEONATO PREPARACION

INDEPENDIENTE 2 SAN LORENZO 0

Jugado el 6 de junio de 1937 y los equipos formaron: **Independiente:** Salomón, Theiller e Iriart; Capra, Galante y Lazzati; Bufarini, Bidabehere, Spina; Salaberry y Ponce de León. Goles: Spina y Ponce de León. **San Lorenzo:** Tozzi; Herrera y Barrios; Varela, Calabrese y Festorazzi; León, Etchelet, Alvarez, Macchi y Duclos. Arbitro: Jorge Cazanobe.

FERROVIARIO 1 INDEPENDIENTE 1

Se jugó el 13 de junio de 1737. **Ferroviario:** Montecara; Pavacich y Clar; Laveglia, Donatini y Mullero; Paláez, Lucuix, González, Rolando y Garat. **Independiente:** Salomón; Theiller e Iriart; Capra, Galante y Salaberry; Bufarini, Aguilera, Spina, Salaberry y Ponce de León. Goles: Aguilera y Peláez.

FERROVIARIO 3 SAN LORENZO 0

Con el triunfo de Ferroviario por 3 a 0 con goles de Garat (2) y Rolando, finalizó este partido jugado el 4 de julio de 1937. **Ferroviario:** Montecara; Pavacich y Ponce; Laveglia, Donatini y Mullero; Buchicardi, Lucuix, Rolando, Peláez y Garat. **San Lorenzo:** Tozzi; Campagna, y Barrios; Varela, Etchelet y H. León; Curuchet, Rodríguez, Alvarez, J. Garat y B. Etcheverría.

FERROVIARIO CAMPEON

Al vencer a Indeependiente por 5 a 1, el 18 de julio de 1937. Ferroviario se clasificó Campeón Relámpago. Los equipos formaron: **Ferroviario:** Vidal; Pavacich y Ponce; Lagruta, Donatini y Mullero; Buchicardi, Croce, Rolando, Peláez y Garat. Goles: Garat (2), Peláez (1) y Rolando (2). **Independiente:** Salomón; Theiller e Iriart; Capra, Galante y Salaberry; Bufarini, Spina, Giacondino, Salaberry y Ponce de León. Gol: Bufarini.

HECTOR P. GIORGIS GANO LA COPA PETTINARI

Ayer por la tarde se llevó a cabo la carrera de bicicletas por la disputa de la Copa Pettinari, que se corría por cuarta vez, pues en las tres pruebas realizadas anteriormente habían resultado ganadores los aficionados Héctor Giorgis, Juan Pettinari y Alberto Coto, siendo necesario ganar dos veces para quedar en posesión definitiva del trofeo.

La carrera de ayer fue disputada en el trayecto que media entre la plaza del vecino pueblo de General Guido y la de Maipú, debiendo dar cinco vueltas a ésta última antes de finalizar.

La partida se efectuó frente a la plaza de Guido, a las 18,30 horas, desarrollándose la carrera en forma normal con viento a favor y corriendo todos en pelotón, pero cerca ya de Maipú, Giorgis pasó al frente y cuando entró al pavimento llevaba una ventaja de 300 metros sobre Coto y Volpe y mucho más atrás a los demás. Conservando siempre una buena distancia sobre sus competidores Giorgis cumplió las cinco vueltas a la plaza llegando a la meta, entre las aclamaciones de sus partidarios 2° se clasificó Alberto Coto; 3° Jorge Volpe; 4° Guido Pagura; 5° Cataldo Duca; 6° Emilio Lora.

Con este triunfo, Giorgis se ha clasificado como el ciclista de mejores condiciones de Maipú ,en pruebas de distancia, al ganar dos veces la Copa Pettinari, el circuito de Maipú (60 kilómetros) del Club Ferroviario y llegar segundo, a menos de una máquina en la carrera realizada en Gral. Madariaga (2 de febrero de 1937).

"LA PREVISION"
Cooperativa de Seguros Limitada
SU SEGURO ES MAS SEGURO
Agente de Zona
José M. Carricart
ALSINA 291 MAIPU

VENDO
Acoplado 2½ Tn., seminuevo. Batán 2 ruedas nuevo. Cocina Industrial a leña con caldera. Cocina Industrial, a gas.
BELGRANO 634 - T. E. 21135

Melanie Schüle
COSMETOLOGA ALEMANA
INCORPORA
Vendedoras
EN MAIPU; GRAL. GUIDO, DOLORES, LABARDEN, AYACUCHO, PIRAN, LAS ARMAS.
REPRESENTANTE: ANDREA CACHEIRO
Sarmiento 588 - T. E. 21-384 - Maipú

INGLES
(PLANES ICANA)
INSCRIPCION CICLO 84 | MADERO 231 AULAS 1 Y 2 18 a 19,30 HS.
CIERRE: 25-XI-83
Test de nivel para alumnos que ingresan con conocimientos de idioma: 1-XII-83

Calidad incomparable en juegos de living y modulares
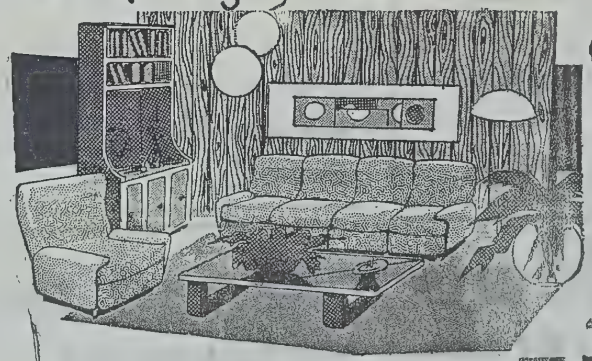
créditos hasta 36 meses
MUEBLERIA RAMOS
RAMOS MEXIA y RIVADAVIA MAIPÚ-F.C.G.R

GRIMAR Reabrió sus puertas
CON SU AFAMADO POLLO "GRIMAR" MILANESAS DE POLLO Y DE TERNERA - BOLSITAS DE RECORTES DE POLLO Y VARIOS PRODUCTOS A PRECIOS INIGUALABLES SE COMPRAN HUEVOS DE CAMPO MEJOR PRECIO.
Belgrano 634 - T. E. 21135 - MAIPU

Sportivo Las Armas Festejará la Obtención del Campeonato

El próximo sábado 17 el Club Sportivo Las Armas, en la localidad homónima, y en el local ubicado en las Rutas Nacional 2 y Provincial 74, festejará la obtención de Campeonato Oficial de Primera División de la Liga Maipuense de Fútbol. Los verdes de Las Armas en la oportunidad realizarán una cena y baile, con los cuales homenajearán a los jugadores campeones.

ESTADIO MUNDIALISTA

MAR DEL PLATA. — Se procedió, en la Municipalidad local, a la apertura de sobres de la licitación del estadio del Mundial '78 para la temporada estival. La única empresa que se presentó es la que tradicionalmente organiza los certámenes de fútbol veraniegos: Martínez - Revoca S. A. Ahora se aguardarán 48 horas para ver si se producen impugnaciones, si existe algún error en la presentación o si se llega a un acuerdo feliz, entre las partes. Por la tarde, el directivo de la firma, Jorge Mignini, explicó que "Martínez Revoca S A. ofreció el seis por ciento de canon más 600.000 pesos argentinos de garantía contra el cinco por ciento pedido por la comuna con una garantía de 840 000 pesos argentinos. He aquí la diferencia que pensamos que no presentará inconvenientes para que nos vuelvan a conceder la explotación del estadio". Por todo esto es factible que nuevamente esta empresa sea la encargada de montar el espectáculo deportivo y si es así, contará con la presencia de Boca Juniors, River Plate, Independiente, San Lorenzo y un quinto elenco aún no determinado (aunque trascendió que podrían ser Racing Club Atlanta o los extranjeros, Universitario de Perú o Flamengo de Brasil).

—o—

T. A. A.

Ofrece al Sr. Productor

GARANTIA Y SEGURIDAD, ADEMAS DE FINANCIACION DE 30 - 60 DIAS EN TRATAMIENTOS AEREOS AGRICOLAS

NO DEJE DE CONSULTAR

MENDIOLA 65 TEL. 2827 DOLORES — CEREALERA LA POSTA TEL. 21055 MAIPU

Estación de Servicio

DE

LAROVERE Hnos.

LAVALLE Y RUTA Nº 2

T. E. 21114

(7160) MAIPU

Rodolfo J. Lakomcik

BELGRANO 229 - T. E. 21.636

Distribuidor exclusivo en Maipú y zona de Vinos Cavic, Marquesado, y Don Raúl, Embotellado y Damajuana de 5 Litros. Para las fiestas: Vinos Finos. Supergas, Seven-Up, Jugos de Fruta Mocoretá.

RELOJERIA

"LA FAVORITA"

AGENTE CITIZEN - SEYKO - ORIENT

Cotización ORO Y DOLAR

MADERO 661 MAIPU

Compro TERRENO

Sobre Pavimento

Recibo Ofertas

Tratar en este diario

Buffet Club ATLETICO

ALSINA 420 - T. E. 21073

—o—

En un Nuevo Servicio les Brinda, el Resultado del Sorteo de la...

QUINIELA PROVINCIA

1° .. 935	11° .. 579	6° .. 088	16° .. 873
2° .. 471	12° .. 869	7° .. 831	17° .. 460
3° .. 167	13° .. 994	8° .. 602	18° .. 722
4° .. 167	14° .. 856	9° .. 736	19° .. 187
5° .. 374	15° .. 415	10° .. 553	20° .. 028

Sándwiches Calientes - Hamburguesas y la tradicional "Picada" de los domingos

Municipalidad de Maipú

PROXIMOS VENCIMIENTOS DE IMPUESTOS

—o—

Alumbrado, Barrido y Limpieza

CUOTA ADICIONAL: 15I2-83 CUARTA CUOTA: I5-II-83

Tasa Reparación, Mantenimiento y Mejorado Red Vial

TERCERA CUOTA: I0-09-83: CUARTA CUOTA: I0-I2-83

Tasa Inspección Seguridad é Higiene

I0-I2-83

MUSEO MUNICIPAL "KARL HUNCUL" Maipú BS AS

ENJUICIAN A CUPULA MILITAR

El presidente Raúl Alfonsín anunció que el Poder Ejecutivo "promoverá de inmediato las denuncias penales" contra quienes "prima facie fueron los máximos responsables tanto de la actividad terrorista como de la metodología ilegal y cruenta empleada para combatir esa actividad".

Al cabo de su segundo día de gobierno y tras la primera reunión del gabinete, el presidente dirigió un mensaje al país para anunciar el envío al Congreso de un trascendente conjunto de proyectos destinados a garantizar la estabilidad democrática, los derechos humanos y la vigencia de las libertades constitucionales. Cumpliendo algunas de sus promesas electorales, el mandatario remitió al Parlamento proyectos que declaran inconstitucional e insanablemente nula la ley de amnistía del gobierno militar y que establecen la misma pena para la tortura que para el homicidio.

Otro de los proyectos cuyo envío al Congreso fue anunciado por Alfonsín es el de ley "de protección del orden constitucional y de la vida democrática". En esta norma "el antiguo delito de rebelión ha sido convertido en atentado al orden constitucoinal y sus penas han sido considerablemente aumentadas". El presidente de la Nación habló durante poco más de 20 minutos, a partir de las 22, tras una reunión del gabinete nacional que se prolongó desde las 17,50 hasta que Alfonsín leyó su mensaje, ordenado en 19 puntos.

CODIGO MILITAR

Entre las normas propuestas al Poder Legislativo se cuenta, también, la modificación del código de justicia militar, para "derogar la competencia de los tribunales militares para delitos comunes cometidos en el futuro por personal de las Fuerzas Armadas y de seguridad".

También se propone una reforma al Código Penal y otra al Código de Procedimientos en Materia Penal, para "encarar un inmediato alivio de una de las peores rémoras que sufre el estado de derecho en la Argentina: la situación carcelaria".

En la primera parte de su mensaje, Alfonsín enfatizó que las violaciones extremadamente aberrantes de los derechos que hacen a la esencia de la dignidad humana en que incurrieron el terrorismo y la represión de ese terrorismo, no pueden quedar impunes". Al fundamentar la anulación de la ley de amnistía y de sus efectos, el presidente dijo que "es moralmente inaceptable y resulta políticamente irresponsable, el extender sobre toda la institución militar la culpa que sólo debería recaer sobre algunos de sus miembros".

Reiteró, en ese sentido, la distinción que formuló durante su campaña electoral, entre quienes "planearon y supervisaron" la represión; quienes "se excedieron por motivos tales como crueldad, perversidad o codicia" y "quienes se limitaron a cumplir las órdenes recibidas".

Respecto de estos últimos, subrayó que las órdenes fueron recibidas bajo "una intensa y permanente propaganda inspirada en la doctrina totalitaria de la seguridad nacional", y que hizo "creer a los actuantes, en muchos casos, que las órdenes recibidas eran legítimas". "Debe caer el peso ejemplificador de la ley sobre quienes están incluidos en las los primeras categorías —dijo el presidente — es decir, quienes pusieron en marcha esa maquinaria de muerte y se aprovecharon de ella".

"En cambio —diferenció— es necesario contemplar con otro criterio a quienes, habiendo cumplido órdenes recibidas en un clima de terror y coerción, debe ofrecerles la oportunilad de servir en el futuro a la democracia constitucional".

En cuanto a la denuncia penal de quienes "han sembrado terror, dolor y muerte a lo ancho de la sociedad argentina", el mandatario adelantó que "se solicitará a los organismos oficiales y se invitará a los gobernadores de provincias a presentar pruebas contra los sindicados en las respectivas denuncias". Alfonsín puntualizó que "sin perjuicio de ello, la población en general, y en especia los damnificalos, podrán presentar pruebas contra esos responsables por los hechos aludidos".

ENJUICIAMIENTO

El presidente Raúl Alfonsín dispuso el enjuiciamiento ante el Consejo Supremo de las Fuerzas Armadas de la Junta Militar "que usurpó el gobierno de la Nación el 24 de marzo le 1976 y a los integrantes de las dos juntas militares subsiguientes".

"Ese enjuiciamiento —añade la medida— se refiere a los delitos de homicidio, privación ilegítima le la libertad y aplicación de tormentos a los detenidos, sin perjuicio de los demás de que resulten autores inmediatos o mediatos, instigadores o cómplices".

La decisión, adoptala mediante decreto N° 158, comprende en ese orden, al teniente general Jorge R. Videla, brigadier general Orlando R. Agosti, almirante Emilio Eduardo Massera; teniente general Roberto E. Viola, brigadier general Omar D. R. Graffigna, almirante Armanio R. Lambruschini, teniente general Leopoldo F. Galtieri, brigadier general Basilio Lami Dozo y almirante Jorge I. Anaya.

LA VOZ

Año LXXXII N° 21.447 | Edición de 12 Páginas | MAIPU Jueves 15 de diciembre de 1983 | Tarifa reducida Concesión 609 | Precio del ejemplar $a. 5.00

El Directorio del Banco de la Provincia

En una improvisada conferencia realizada en la ciudad de La Plata, la noche del martes último, el gobernador Dr. Alejandro Armendáriz, indicó que acompañarán al Dr. Aldo Ferrer, presidente del Banco de la Provincia de Buenos Aires, como vicepresidente primero el Sr. Inauzzi y como vice 2do. la escribana Quiroga. Las vocalías serán desempeñadas por el licenciado Micheli; por los gremios bancarios el Sr. Zanetti; el Sr. Raiteri, el Sr. Hugo Baldi por la Federación de Comercio, el Sr. Miguel Recaldi por la Industria y el Sr. Aejandro Aráoz por el sector agropecuario. Asimismo aclaró que se habían elevado las propuestas correspondientes.

● JUECES BONAERENSES

LA PLATA. — La situación le los magistrados y secretarios del Poder Judicial bonaerense comenzará a ser revisada por el Senado provincial cuando den comienzo, en mayo venidero, las sesiones ordinarias, según trascendió en fuentes confiables de la Cámara le Senadores. En cambio, en los primeros días de las sesiones extraordinarias que se abrirán en el mes en curso, se resolverá la integración de la Suprema Corte de Justicia.

"En las sesiones ordinarias se irá analizando cuidadosamente, caso por caso, la situación le los magistrados, sobre la base de la honestidad y capacidad demostradas en el ejercicio le su función" añadieron esas versiones.

● CAMBIO DE HORARIO

A partir del próximo martes 20, la Empresa Costamar, pondrá en vigencia sus nuevos horarios de verano entre Maipú - Mar del Plata. De nuestra ciudad las salidas serán: 11,30 a 19,00 horas, llegando a la ciudad balnearia a las 14,00 y 21,30, respectivamente. Mientras que de Mar del Plata, las salidas serán: 12,15 y 20.00, arribando a nuestra ciudad a las 14,45 y 22,30.

● BANCO DE LA PROVINCIA

El Banco le la Provincia de Buenos Aires, ha llamado a licitación pública (N° DA-1159) para la construcción del nuevo edificio de la Sucursal Benito Juárez. La apertura de la misma se hará el próximo 16 de enero de 1984 y el presupuesto oficial asciende a la suma de $a. 6.794.174. Una vez más "La Voz", haciéndose eco le la mencionada licitación, solicita que se proceda de la misma manera con el edificio de la sucursal Maipú, desde hace años postergado y pese a que existe un terreno para esos fines en pleno centro de nuestra ciudal.

● INTERIOR CONVOCA A MINISTROS

Funcionarios provinciales de la órbita de Comercio fueron convocados a una reunión por efectuarse en esta capital a fin de tratar —en forma conjunta con el secretario de Comercio, Ricardo Campero— los mecanismos para extender las últimas resoluciones sobre control de precios a todo el ámbito nacional.

En principio, de acuerdo con el radiograma cursado anteayer por el ministro del Interior, Antonio Troccoli a los gobernadores de las provincias, quedó establecida como fecha del encuentro el próximo viernes a las 16.

En esa oportunidad, Campero habrá de interiorizar a los funcionarios provinciales sobre las características y alcances de las cuatro resoluciones

En Enero se Disputa el Torneo Internacional de Fútbol Infantil

(INFORMACION PAG. 12)

Diputados Provinciales se Reúnen Este Viernes

El presidente de la Cámara de Diputados de la provincia de Buenos Aires citó para mañana a las 11.0, a continuar la sesión preparatoria de reuniones extraordinarias y a las 15, para la primera sesión extraordinaria del 111° período legislativo.

En la sesión preparatoria se tratará la modificación del Reglamento Interno de la Cámara Baja que implica entre otros puntos la reducción de comisiones de trabajo, de 22 a 18 y la de diferenciada designación de las mismas) y el nombramiento de los secretarios y prosecretarios legislativo y administrativo de ese organismo deliberativo.

Posteriormente, en la sesión extraordinaria, se determinará en primer término si los proyectos a tratar son de urgencia, decisión que se descarta y luego se pasará a tratar los mismos. De acuerdo con lo informado por el bloque radical, los diputados entre otros proyectos se tratarán el de la creación de la Dirección General de Escuelas, la Ley de Procedimiento Administrativo de la Subsecretaría de Trabajo que dependerá del Ministerio de Acción Social, la ley de Juzgados de Paz, la estabilidad de los directores de carrera en la administración pública provincial, la reforma al Código de Procedimiento Penal, una ley modificatoria del reglamento de Vialidad bonaerense y también podrían tratarse otros proyectos de ley anunciados por el gobernador Armendáriz en su discurso del pasado domingo. Entre estos, la reglamentación de la ley de Ministerios, la declaración de utilidad pública de varias manzanas de San Francisco Solano, el retorno a la Provincia de todos los hospitales municipalizados en 1980, y la jerarquización del Instituto de la Vivienda provincial.

De acuerdo con lo adelantado, el procedimiento será mediante el pase de los proyectos de ley a Comisiones, para lo cual las mismas se mantendrán en sesión permanente. La Cámara pasará a un cuarto intermedio hasta el lunes por la mañana, fecha en la que tratará los despachos de las comisiones. La continuidad en el tratamiento de las comisiones legislativas más allá de los días de reunión fijados como normales, se debe a la perentoriedad que ha pedido el Poder Ejecutivo bonaerense en el tratamiento de todos los temas enviados.

Diario LA VOZ
Registro Nacional de la Prop. Intelect.: 140.000
Adherido al Servicio de la Agencia TELAM
Asociado a ADEPA
Propietarios: Mabel S. de Elissondo, Juan J. Hortoneda, Carlos D. Spina, Nicolás L. Galante y Otro Material.
Corresponsal en Buenos Aires
Sr. Héctor R. Badía
Manuela Pedraza 5050
T.E. 51-4192 - BUENOS AIRES
Dirección y Redacción
SARMIENTO 357 - TELEFONO 21091

Melánie Schüle
COSMETOLOGA ALEMANA
INCORPORA
Vendedoras
EN MAIPU; GRAL. GUIDO, DOLORES, LABARDEN, AYACUCHO, PIRAN, LAS ARMAS.
REPRESENTANTE: ANDREA CACHEIRO
Sarmiento 588 - T. E. 2I-384 - Maipú

VETERINARIA
Dr. Manuel Enrique Comesaña
SUEROS - VACUNAS - ANTISARNICOS
ANTIPARASITARIOS
ASESORAMIENTO PROFESIONAL
Diagnósticos - Tratamientos - Intervenciones
REPRESENTANTE DE:
"Fuerte Sancti Spíritu"
Líneas Completas de Laboratorios Responsables
ALSINA 243 TELEFONO 21264 MAIPU

Profesionales

Consultorio Dental
Dr. MIGUEL A. ZANADA
Odontólogo
Atiende Mutuales
Dr. ALBERTO DZIWAK
Especialista en Ortodoncia
Atiende: Miércoles 14|12|83
S. Lynch 627 Tel. 2x681 Maipú

LUDOVICO H. FILLEAUDEAU
Especialista en Niños
Ex Médico del Hospital de Niños de La Plata
Bilbao 774 Tel. 0267-5542
Gral. Madariaga

EDUARDO ALBERTO POZZO
Contador Público Nacional
Lavalle 919 Tel. 21639 Maipú

Dr. MARIO A. SALOMON
Médico
Atiende de 16 a 20 hs.
Madero 396 - T.E. 21033
Maipú

ESTUDIO CONTABLE IMPOSITIVO
HECTOR PABLO FERNANDEZ
Contador Público Nacional
LAVALLE 896 - MAIPU

Estudio Jurídico "Guma"
OSCAR L. GUMA
JULIO A. GUMA
Abogados
Belgrano 317 Tel. 21-031

Laboratorio MAIPU
Análisis Clínicos - Atención de las Mutuales
Dr. PEDRO MARTIN
Bioquímico
Lavalle y Laprida Tel. 21040
Maipú

Dra. MABEL PEDRETTI de SEGRETIN
Bioquímica
Análisis Clínicos y Bacteriológico
Atención en domicilio
Mutuales
J. Lynch y Pellegrini
Teléfono 21712 Maipú

Lic. ELENA M. SANCHEZ
Psicóloga
Pedir turno a: T. E. 21-432
Atiende por Asociación ENTEL y BANCO PCIA. Bancaria y O.S.P.L.A.D.
Consultorio: MADERO 1247 MAIPU

ROBERTO LUIS RAMOS
Odontólogo
Moreno 330 - T.E. 21270
JORGE PAVESE
Ortodoncista
Atiende 1er. viernes de cada mes

MARTIN A. RAPPALLINI
NELIDA E. ALZA
Escribanos Públicos Nacionales
Madero 473 Tel. 21919 Maipú

Guillermo F. González
Agrimensor
Ingº Hidráulico
Replanteos y Mensuras
Divisiones de Geodesia y P. H.
Trabajos de Ingeniería
Lavalle 750 - T.E. 21130
MAIPU
Calle 115 Nº 1779
T. E. 021-245921 - LA PLATA

ARNOLDO DOMINGO GIARIA
Abogado
9. López 452 Tel. 21556 - 21071

GUILLERMO M. A. GIGENA
Ing. Hidráulico - Ing. Civil
Mat. Profesional 35739
Lavalle 591 - T.E. 21163
MAIPU (Bs. As.)

ADALBERTO PAJON
Escribano Público
Registro de Contrato Nº 4
Atiende diariamente de 9 a 12 y de 16 a 18
Madero 216 Tel. 21151 Maipú

MAXIMO A. TOGNI
Escribano Público Nacional
Madero 353 Tel. 21070 Maipú

HUGO RODOLFO CIAFARDO
Procurador Nacional
Jubilaciones - Pensiones
Atiende de 16 a 20 horas
Los jueves
Madero 745 Maipú

LUIS ANGEL GRIECO
Abogado
Laprida 332 - Tel. 21526
MAIPU

Estudio Jurídico "FAHEY"
HORACIO G. FAHEY CARLOS H. FAHEY
Abogados
Alsina 551 Teléfonos 21175 - 21268

M
P.A.M. s.r.l.
Productos Alimenticios "Marino"
Sociedad de Responsabilidad Limitada
Para sus Pastas Frescas
- Ravioles de verdura y carne
- Fideos de morrones
- Ravioles de ricota
- Ñoquis
- Fideos al huevo
- Fideos de espinaca
Nuevas Especialidades
- CANELONES DE VERDURA
- CANELONES DE RICOTA
- LASAGNAS RELLENAS
MADERO Y PELLEGRINI - T.E. 21034
MAIPU

LA VOZ

DIARIO DE LA MAÑANA
Fundado el 3 de Setiembre de 1902
Director: JUAN P. CAPUTTO
Consejo de Redacción: Ing. JUAN J. BARBIERI, CARLOS D. SPINA Y JUAN J. ELIZONDO
Consejo de Administración: NICOLAS L. GALANTE Y RODOLFO C. MACCHI

Maipú, jueves 15 de diciembre de 1983

La Caída de Ventas en el Ambito Comercial

Distintas Federaciones y Cámaras de Comercio del país han dado a conocer en los últimos tiempos informes, que ponen en evidencia la situación por la cual atraviesa el sector, que ha tenido una disminución en las ventas que van desde el 40 al 80 por ciento. Por otra parte se indica que el sector se ha visto afectado básicamente por una tremenda disminución del poder adquisitivo de la población, lo que ha motivado una brusca y vertiginosa caída de las ventas en la totalidad de los rubros de bienes y servicios.

Asimismo se manifiesta que de acuerdo al último censo, el sector terciario (comercio, transporte, almacenamiento, servicios y otros) representa el 53 por ciento de la población, esto es, numéricamente el más importante, ha venido sufriendo una agresión desmedida y además acosado por una presión tributaria que sigue aumentando constantemente.

También la Cámara de Comercio de La Plata ha manifestado que existe en estos días una estampida generalizada de precios que no tiene justificación coherente, dejando debidamente aclarado, que la etapa mayorista y minorista del comercio solo se limita a trasladar las nuevas listas de precios de los fabricantes, pero muchas veces en forma desminuida, achicando el margen de utilidad, única manera de sostener las ya exiguas ventas, pero teniendo en cuenta que también hay que reponer el stock. Indicando a renglón seguido, que los aumentos llegan de las etapas superiores del proceso de comercialización, y los primeros preocupados son los comerciantes, el pequeño y mediano industrial, los cuales se encuentran con una capacidad adquisitiva agotada, a nivel del público consumidor. Por otra parte se solicita el control en forma severa y eficiente de las 600 empresas líderes ,que representan el 85 por ciento del P.B.I., a fin de que se pueda establecer una política de preciso adecuada y compatible con la política de ingresos que posibiliten la recomposición salarial.

Transporte
"CENTRO"
FLETES - CARGAS - COMISIONES
MAIPU - MAR DEL PLATA
SALIDAS: LUNES Y JUEVES
J. LYNCH Y ALSINA - T.E. 21099

Información Municipal de Maipú

ATLETAS A VILLA GESELL

Invitados por la Dirección de Turismo de la Municipalidad de la ciudad de Villa Gesell, se trasladará a dicha ciudad un grupo de aletas de Maipú, representando a nuestra ciudad para competir en un torneo Atlético en Posta. Para tal fin se cuenta con el apoyo que brinda la Municipalidad de Maipú, quien ha cedido un vehículo para tal fin

CATEGORIA DAMAS

La nómina completa de atletas es la siguiente:

Hasta 12 años: Albornoz, Nancy y Albornoz, Marisa. Hasta 15 años: Albornoz, Mariana, y Roonay María Rosa.

CATEGORIA VARONES

Hasta 15 años: Garcilazo Horacio; Torres, Sergio.

CATEGORIA MAYORES: 20 a 40 años

Pereyra, Luis; González, Serafín; Brites, Mario; Lemble, Germán.

CATEGORIA VETERANOS: 40 años en adelante

Ferreyra, Hipólito, Pereyra, Angel.

Acompañarán esta delegación, presidiendo la misma el Sr. Director de Deportes de la Municipalidad de Maipú, Profesor Oscar Corbalán, y el Delegado de la Comisión de Deportes Municipal, Sr. Carlos Santarone.

La Canasta Navideña

Un costo de $a 160, según trascendió en la Secretaría de Comercio, implicará la canasta navideña a precios módicos que se pondrá a disposición de la población. Esta canasta ya había sido preanunciada por el secretario de Comercio, Ricardo Campero, desde antes de asumir sus funciones, pero sin precisarse el contenido ni el costo.

Ahora se informó que están adelantadas las negociaciones con instituciones privadas, mencionándose específicamente el acuerdo al que se podría llegar con la cooperativa El Hogar Obrero para vender canastas con sidra, pan dulce, un pollo, una botella de vino, otra de gaseosa, ensalada rusa, todo por $a 160. En las negociaciones se incluiría a la Cámara de Supermercados para ampliar la franja de expendio dando más accesibilidad al beneficiario. Al mismo tiempo hasta se sugirió no anticipar la compra de los productos navideños sino esperar a que se haga el anuncio oficial.

Noticias de Gral. Guido

● **CUMPLEAÑOS**

El día 13 cumplió años Sandra Inés López Osornio.

—Ayer cumplieron años Alicia e Irma Figueroa

—Hoy cumple años Mirta Leonor Vergara.

● **ANIVERSARIOS DE CASADOS**

Ayer cumplieron un año más de casados los esposos Irene Ramírez y José Enrique Alza.

—El día 17 cumplen un nuevo aniversario de su matrimonio los esposos Brígida Suárez y Oscar Allegue.

Regale bombones, un presente siempre distinguido, dónde adquirirlos:
"La Espiga de Oro"
Casa adherida al VISA
J. LYNCH Y ALSINA - T. E. 21688

VENDO

1) Carabina para competición calibre 22, marca Halcón, con alza ortóptica y|o descubierta micrométrica, culata "match" y|o original; 2) Carabina automática calibre 22 de origen belga, marca Browning's; 3) Conjunto de escopeta y carabina con estuche. La escopeta de 2 caños yustapuestos, calibre 20 de origen español marca Eibar Zabala. La carabina de repetición calibre 22 de origen belga marca Brownin's: 4) Carabina de carga tiro a tiro, calibre 22; 5) Carabina neumática (aire comprimido) calibre 4,5 marca Mahely, modelo "senior"; 6) Pistola neumática sin retroceso calibre 4,5 de origen alemán marca Diana, cañón de 180 mm., alza regulable micrométrica, culata "match". 7) Pistola automática calibre 22 T.A.L.A., cañón de 150 mm. y largo total 277 mm., con 3 cargadores; 8) Pistola automática calibre 7,65, marca Browning's; 9) Pistola automática calibre 7,65, marca Colonial; 10) Pistola automática calibre 7,65; 11) Revólver de 9 tiros, calibre 22, marca "Rubí Extra", cañón de 150 mm., con banda de ventilación y alza regulable. 12) Catalejo de 30 aumentos y otros accesorios para competición; 13) 7000 balines para armas neumáticas calibre 4.5 de origen alemán; 14) Equipo completo para recarga de cartuchos calibre 20.

TRATAR EN ESTE DIARIO

Rodolfo J. Lakomcik
BELGRANO 229 - T. E. 21.636

Distribuidor exclusivo en Maipú y zona de Vinos Cavic, Marquesado, y Don Raúl, Embotellado y Damajuana de 5 Litros. Para las fiestas: Vinos Finos Supergas, Seven-Up, Jugos de Fruta Mocoretá.

"MAIPU Cereales"
Rubén A. Santarone
Acopiador autorizado
JNG Nº 111.950
AGENTES: "LA PRIMERA"
Cía. Argentina de Seguros Generales

PLANTA DE SILOS - ALMACENAJE
SEMILLAS - PASTURAS
LIMPIEZA Y CLASIFICACION
DISPONEMOS SEMILLAS
LINO, MAIZ. GIRASOL, SORGO

Ruta Nº 2 - Km. 273,5 - T. E. 21550
MAIPU (Bs. As.)

SOCIALES

CUMPLEAÑOS

El día 12 cumplió años Daniela Errecalde.

—El día 13 cumplió años el Sr. Pedro Martín.

—Hoy cumple años la Sra. Aurelia D. del Río de González.

—El día 16 cumple años la Sra. Ana Beatriz Manzo de Bozzano.

—El día 17 cumple años la niña Gabriela Palavecino.

—El día 17 cumple años la niña Elsa Suárez.

ANIVERSARIO DE CASADOS

El día 14 cumplieron 10 años de casados los esposos Nelly Guzmán - Luis Esteban Aguaro. Felicitaciones.

MISAS

El próximo domingo a las 8 horas, se oficiará una misa en nuestra Iglesia Parroquial, en memoria de Horacio Montenegro, al cumplirse el primer año de su fallecimiento. intención de su esposa e hijos políticos.

—En memoria del Sr. Gilberto Delorte, al cumplirse el 5to. aniversario de su fallecimiento se oficiará una misa en nuestra Iglesia Parroquial, el próximo sábado 17, a las 19.30 horas. intención de su esposa e hijas.

ENLACES

El próximo viernes 23 a las 21 horas, será consagrado en nuestra Iglesia Parroquial el enlace de la Srta. Patricia Leonelli con el Sr Aldo Fagoaga.

—El día 20 de enero le 1984, se efectuará el enlace de la Srta. Teresita E. Ascione con el Sr. José A. Passucci, cuya ceremonia religiosa se realizará en la Parroquai Sagrado Corazón de Jesús. de la ciudad de Tandil.

PARTICIPACION DE ENLACE

María Rosa Padrón y Julián Camino. participan por este medio, su enlace, cuya ceremonia religiosa se realizará en la Parroquia San Ponciano, de la ciudad de La Plata. el próximo martes 27 de diciembre a las 21 horas, (SD: Diagonal 79 N° 59, La Plata, 1900).

ABRADECIMIENTOS

La Escuela de Educación Especial N° 501, hace público su aradecimiento a instituciones y a personas de la comunidad que de una u otra manera se acercaron para ofrecer su valiosa ayuda. Además invita a iniciar el nuevo año con fe en el porvenir

—Con motivo del alejamiento del cargo del Sr. Mario E. Monti, el Club Independiente y la Comisión de Padres del Fútbol Infantil. agradece por este medio, todas las atenciones recibidas por el mismo, durante su gestión en la comuna. y que posibilitó que pudiéramos cumplir con nuestro cometido.

Maderitas Julián
VIDRIOS, CRISTALES Y ESPEJOS
VENDE E INSTALA
MAMPARAS PARA BAÑO
BLINDUCH Y BLINCOR
de BLINDEX
NECOCHEA 781 TEL. 21-577

Cristina Gallo
DISEÑOS
TALLES 40 AL 60
OoO
VENTAS MADERO 937
T. E. 21302

PARA EL BUEN VESTIR DE LA MUJER
"El Mercado de las Pulgas"
BELGRANO 560 - MAIPU (Bs. As.)

Se Necesita

SRA. o SRTA. para servicio doméstico, medio día. Tratar: Sarmiento 507, 1º Piso, Dto. "B".

ALCE Revestimientos
—o—
CERAMICAS ESMALTADAS AL MEJOR PRECIO EN LA ZONA
GRAN VARIEDAD DE DISEÑOS Y COLORES
— SANITARIOS FERRUM
— GRIFERIA ARTESANAL y F. V.
— ALFOMERAS Y PAPELES
— MUEBLES DE GRAN GUSTO
CONSULTE NUESTRAS FORMAS DE PAGO Y SALDRA BENEFICIADO
—o—
MITRE 170 - T.E. 7630 - DOLORES

COSTAMAR S.R.L.

Horarios de Verano

La Empresa Costamar S. R. L., se complace en anunciar su nuevo horario de verano, a partir del 20 de diciembre de 1983, con dos servicios diarios entre Mar del Plata y Maipú, con los siguientes horarios:

Sale de Mar del Plata	12.15 y 20.00 hs.
Llega a Maipú	14.45 y 22.30 hs.
Sale de Maipú	11.30 y 19.00 hs.
Llega a Mar del Plata	14.00 y 21.30 hs.

Asociación Clínica Quirúrgica de Maipú
BELGRANO Y LAPRIDA T. E. 21140
Clínica Médica - Clínica Quirúrgica - Partos
Cirugía General - Niños - Radiología
Fisioterapia
— GUARDIA MEDICA PERMANENTE —
CUERPO PROFESIONAL:
Dra. Susana Goodwyn — Dra. Mabel Alvarez
Dr. López Osornio — Dr. Carlos Coudannes
Dr. Raúl Montalverne — Dr. Martín de Amezola
Dr. Heriberto Muglia — Dr. Alfredo Ducós (h)
Dr. Carlos Fabey
ESPECIALIDADES PERMANENTES:
Dr. Alfredo Ducós - Cirugía General
Dr. Carlos Corbalán - Ecografía obstétrica y Ginecológica
Dr. Juan M. Prieto - Pediatría
VISITAS ESPECIALISTAS:
Dr. Horacio Dente: Oftalmología, 8,30 hs. 7/12/83
Dr. Rodríguez Sanmartino: Ortopedia y Traumatología, 29/12/83
Dra. Cano, Dermatóloga, 14 hs.
SOLICITAR TURNO EN LA ADMINISTRACION

POSTES - VARILLAS - TORNIQUETAS - CORRALES - MANGAS
Y TODA LA LINEA DE ARTICULOS RURALES
NO DEJE DE CONSULTARNOS, HALLARA LOS MEJORES PRECIOS
ASERRADERO EL INDEPENDIENTE
de Heriberto Fernández Diorio y Cía.
Casa Central: Calle 1 N° 596 BALCARCE
Sucursal: J. Lynch 1596 Teléf. 21486 MAIPU

MUSEO MUNICIPAL KAKEL HUINCUL Maipú Bs. As.

AVISOS CLASIFICADOS

CLASES particulares para alumnos primarios. - Ayacucho 447 - T. E. 21273 - Maipú.

NECESITO personal quehaceres domésticos para campo. Tratar en este diario.

SE NECESITA: Sra. o Srta. para acompañar persona mayor. Tratar: Alsina 530.

SE NECESITA: Señora o señorita para quehaceres domésticos. Tratar: Lavalle 383 - Maipú.

SE PREPARAN alumnos para exámenes de inglés. Colón 442 - T. E. 21-738.

SE PREPARAN alumnos primarios y secundarios. Ciencias Naturales y Sociales; Historia; Geografía; Educación Democrática. Lavalle 1267.

VENDO máquina fabricar escobas y demajuanas 25 litros. Tratar: R. Mejía 825.

VENDO BOTE madera de cedro, con remos, atornillado en bronce, especial para laguna. Tratar: Necochea 656.

URGENTE: Alquilo o compro casa, bien ubicada. Tratar en este diario.

SE DICTAN clases de dactilografía. Madero 435.

Gástese unos litros de nafta Y GANE EN ECONOMIA...!
EN SU PRIMER ANIVERSARIO

LATEX INT. 4 LTS.	ESCALERAS FAMILIAR	LATEX FRENTE 4 LTS.	PINTURA ASFALTICA 18 LTS.	BARNIZ MARINO 4 LTS.
$a. 55.-	$a. 49.- EL ESCALON	$a. 159.- 10 LTS.	$a. 99	$a. 179
20 LTS. $a. 200.-	PINTOR $a. 60.- EL ESCALON	$a. 339.- 20 LTS. $a. 549.-		

ABIERTO TODO EL DIA — DOMINGO ABIERTO 1/2 DIA

Av. Jara esq. Libertad - Libre Estacionamiento - Tel. 73-5220

MAR DEL PLATA

Egresados del Ateneo de Maipú

Han finalizado los diversos cursos, que anualmente se dictan en el Ateneo de Maipú "Dr. Mario E. Monti", y la nómina de egresados en el año 1983 es la siguiente:

PELUQUERIA - Profesor: Omar Fontana

Nora P. de Reinaga	Pedro Alberto Sisini
Rosa María Vega	Marta N. Bres
Edith S. de Casamayor	Angélica L. de Pavón
Victoria O. de Laguna	Araceli A. de D'Amore
Beatriz A. de Carrano	Rodolfo Romero
Cristina C. de Otheo	María Isabel Pricolo

CROCHET - Profesora: Ester Tarchetti

Blanca A. de Pellizza	Josefina de Bustamante
Blanca B. de Reles	Angélica B. de Helú

COCINA - Prof. Elsa Etchepare de Lorente

Stella Zubiaurre	Marta P. de Corbalán
Norma de Bustamante	Elena de Duhalde
Ana de Errecalde	

ARTE DECORATIPO: Prof. Olga C. de Spañol

Julia O. de Quiroga	Dora T. de Lamarque

CORTE Y CONFECC. Prof. Delia A. de Errecalde

Alicia Galarza	María Martínez
Haydée de Romay	

DACTILOGRAFIA: Prof. María Alicia S. de Parisi

Susana Suárez

BORDADO: Profesora: María del C. Lemaitre

Carmen Rojas

CORTE Y CONFECC.: Prof. Marta M. de Martínez

Inés de Caporale	Blanca de Scoco

BAILE DE EGRESADOS

Con singular éxito se realizó el sábado pasado, en las instalaciones del Club Atlético de nuestra ciudad, el "Baile de Egresados 1983", efectuado en honor de los alumnos egresados del ciclo secundario de la Escuela Nacional Normal Superior, del Colegio Secundario Mauro Golé y de la Escuela de Educación Técnica N° 1. La fiesta estuvo animada por la Jazz San Francisco de la ciudad de Mar del Plata, y en el transcurso de la misma fue elegida como "Reina" de los egresados 1983, la señorita Miriam S. Malvestitti.

Mueblería "Greco"

Juegos de dormitorio, Comedor,

Variedad en Sillones

Planes de Financiación

BELGRANO Nº 287

Confitería DAN-MAR

de Daniel Moschini

Postres - Masas - Facturas

BELGRANO 424 — T. E. 21372 — MAIPU

Hostería "LA CHOZA"

- DESPEDIDAS
- CASAMIENTOS
- FIESTAS
- CONSULTENOS SIN COMPROMISOS

QUEREMOS QUE UD. CON SU FAMILIA CONOZCA ESTE LUGAR, COMPROBARA EL CONFORT Y EXQUISITES DE SUS PLATOS, PRECIOS RAZONABLES Y DESCUENTOS A GENTE DE LA ZONA

Cruce Ruta 2 y 74 - LAS ARMAS

La Luz que Paga Todo el Pueblo

LA PLATA. — La Fiscalía de Estado bonaerense inició acción judicial contra el Estado Nacional por las tarifas eléctricas promocionadas que se establecieron para la firma Papel Prensa S.A. y representarían a la provincia una pérdida de 55 millones de dólares al cabo del cumplimiento del contrato, que finaliza en diciembre de 1989. La acción se tramita en el Juzgado Federal en lo contencioso administrativo, número 2 de la Capital Federal. La promoción de la vía legal de reclamo tiene su origen con motivo de la transferencia de servicios eléctricos de la Empresa Nacional Agua y Energía a la provincia de Buenos Aires. Entre ellos se destaca el que prestó la entidad nacional a la firma Papel Prensa S.A. en virtud de un convenio especial, por el que se otorgaron a esa empresa beneficios promocionales diversos, inclusive la fijación de un precio promocionado en el monto de la tarifa por un servicio cuya prestación pasó a cargo de la Dirección de la Energía de la Provincia de Buenos Aires (DEBA).

Ese precio es muy inferior al valor promedio de los costos de generación de electricidad de las distintas fuentes que alimenta el Sistema Interconectado Nacional y el Traslado Nacional de Cargas. En consecuencia, el recupero de DEBA sólo es del 63,33 por ciento de los costos. También se señala en la demanda de la Fiscalía bonaerense que de no modificarse el régimen aplicado al cabo del convenio en cuestión, en diciembre de 1989, la pérdida que ocasionaría a la provincia será equivalente a 55 millones de dólares estadounidenses.

En los fundamentos de la medida, se hace referencia a la excesiva onerosidad que causa al erario provincial la asunción del pago del subsidio en cuestión y la desigualdad que el régimen tarifario de privilegio establecido genera con relación al resto de los usuarios de los servicios de DEBA, sobre quienes en última instancia, ha de recaer el costo de una medida de fomento no dispuesta por las autoridades provinciales. Por esas razones y con base en una serie de argumentos jurídicos, la Fiscalía de Estado reclamó de la Justicia Federal se condene al Estado nacional a fin de que se establezca el procedimiento a seguir para que DEBA liquide y perciba periódicamente la diferencia entre sus costos y las facturaciones a Papel Prensa S.A. También se solicitó en consecuencia de lo expuesto, el reintegro a DEBA debidamente actualizado de las sumas que surjan de las liquidaciones mencionadas desde el 21 de marzo de 1981, fecha en que esa entidad provincial tenía a su cargo el suministro de energía a Papel Prensa S. A.

Distinción a un Niño Maipuense

En el Concurso Nacional de composiciones sobre "El Mar en el Futuro Argentino, organizado por la Liga Naval Argentina, ha merecido el tercer premio, el alumno Sebastián González de 6° grado A, del Departamento de Aplicación de la Escuela N. N. Superior de Maipú, recibiendo en la oportunidad medalla de plata y un ejemplar del libro "Anales" del Instituto Belgraniano. El premio le ha sido remitido junto con una conceptuosa nota de felicitaciones para el alumno participante y sus docentes.

El texto completo de la composición premiada, es el siguiente:

EL MAR EN EL FUTURO ARGENTINO

¡Hola señor mar!
Te vamos a necesitar en el futuro.

Tus aguas a veces calmas, a veces turbulentas, reflejan el color del cielo que miras, albergan dentro de sí, el alimento que servirá para calmar el hambre del mundo. Eres rico y no lo sabes, tampoco te valoramos nosotros. Nos brindas un tesoro de incalculable valor: tus frutos. Te codician países que no te poseen y nosotros que te tenemos a nuestro lado sólo te miramos para admirarte o gozar de tus beneficiosos baños. Pero tú, ofreces ese alimento que posees en grandes cantidades y que brindas sin fin.

Buques factorías de otros países vienen a buscar tus bienes. Pero no temas, llegará un día ¡oh mar!, luminoso mar, que apreciaremos tu regalo y sabremos utilizar sabiamente tus aguas, así como el alimento que generosamente nos das.

Sebastián González
6to. Grado "A"
Dpto. de Aplicación de la Escuela N. N. Superior

Compro TERRENO
Sobre Pavimento
Recibo Ofertas
Tratar en este diario

Agro Veterinaria Maipú
Dr. Néstor Daniel Galván
Director Técnico
ANTISARNICO Y ANTIPARASITO INYECTABLE
IVOMEC
con 90 días de Plazo
—o—
ANTIPARASITARIO ORAL:
A $a. 5.- la dosis
Alsina 234 (Esc. Lazcano S.R.L.)
T. E. 21127 - MAIPU

EMPRESA DE LIMPIEZA
TECHOS Y FRENTES

POR - VA - POR
MAIPU Y ZONA — MADERO 1430 T.E. 218[illegible]

SU TORTA DE BODA, COMPROMISO, ANIVERSARIO, DONDE ADQUIRIRLA? EN
"La Espiga de Oro"
Casa adherida al VISA
J. LYNCH Y ALSINA - T. E. 21688

SE NECESITAN VENDEDORAS
para Venta Rifa Autorizada
Pago Comisión en el Acto
Belgrano 490

Grandes Tiendas CASA GOMEZ
presenta su gran colección de telas, calzado y prendas de vestir, todo lo más nuevo para la presente temporada, su mejor compra seguramente será en **Grandes Tiendas Casa Gómez. Visítenos!**
DOLORES - NECOCHEA - MAIPU - GRAL. MADARIAGA - GRAL. PIRAN

MUSEO MUNICIPAL MAIPÚ

Los 1.500 Remates de Néstor Santos Lazcano

El 19 de enero de 1984, Néstor Santos Lazcano, cumplirá su remate Nº 1.500, a realizarse en la Asociación Rural de Maipú. Un récord sumamente envidiable, alcanzado en 18 años de actividad en distintas firmas martilleras de la zona y la suya propia. Enterado de este acontecimiento, el diario "La Voz" lo entrevista a efectos de conocer algunos detalles de cómo llegó a ese número y de conocer pormenores de esa actividad, recuerdos y anécdotas del mismo.

L.V.: ¿Se acuerda de su primer remate?

NESTOR LAZCANO: Allá por el año 1965, en enero, durante la Exposición de Ovinos Lincoln, organizada por la Asociación Rural de Maipú, me llamaron de improviso para subir al banco de martillero y relevar, nada menos que a Don Alberto Etchepare, uno de los más importantes martilleros de aquella época, y lo hicimos por la firma Ganaderos de Ayacucho S. A.

L.V.: ¿Cómo se llega a estos 1500 remates, y para qué firmas y en qué lugares los realizó?

N.L.: Además de la firma mencionada anteriormente, trabajé por invitación del Sr. Julio Ibargurengoitia, en la firma La Agrícola Ganadera S.A. Durante el primer tiempo, de los 10 años que estuve vinculado a ella, lo hice como empleado de campo y martillero, para quedar definitivamente, en el año 1968 como martillero oficial de la casa Aquí transcurrieron más de 1.300 remates. Como Ud. sabrá, la Agrícola, tenía una cantidad importante de sucursales en casi toda la zona de cría del sudeste de la provincia y algunas en zonas de invernada, a saber: Tres Arroyos, Juárez, Necochea, Mar del Plata, Balcarce, San Manuel, María Ignacia (Vela), Tandil, Napaleofú, Vivoratá, Coronel Vidal, Gral. Madariaga, Gral. Lavalle, Mar de Ajó, Santo Domingo, Maipú, Labardén, Gral. Pirán, Guido, Dolores, Castelli, Pila, Gral. Belgrano, Casalins, Las Flores, Colman, Rauch, Olavarría, Espigas, 9 de Julio, Carlos Casares, Salazar (La Pampa), Mones Cazón, Henderson, Corral de Bustos, Monte Maíz (Córdoba), Coronel Pringles.

También realicé algunos remates aislados para Ganaderos de General Pico, en Dorila, Arata, Gral. Pico y Eduardo Castex.

Para el Sr. Emilio Biondini realicé un remate de invernada en Villa Iris, para las firmas Arrese Masola, Julio R. Donna, Juan José Battistessa, Goñi y Mandiola, La Ganadera de Castelli, Pedro D. Duhalde y Adolfo Bullrich y Cía., realicé ventas en exposiciones rurales de reproductores bovinos y ovinos. También, durante su primer año de vida comercial, efectué los remates a mi gran amigo Martín Estanga e hijos en Madariaga. Rematé también durante 2 años a Ganaderos del Sudeste, a Casa Acosta, J. A. Estrada y Cía., Néstor P. Salicce y Cía, con remates en Gral. Pirán, Coronel Vidal, La Peregrina, Cte. Nicanor Otamendi, Bernardo Etcheverría y Cía., en Coronel Vidal y a la firma Colombo y Magliano, algunos remates de cabañas. También recuerdo que, por circunstancias especiales, realicé 1 ó 2 remates para J. Eduardo Macchi y Cía., en Maipú. Puede escapar a mi memoria alguna firma o remate. Y finalmente los 125 que llevo en mi firma.

L.V.: ¿Todos los remates fueron de hacienda general o hubo alguno de otro tipo, del cual haya surgido alguna anécdota especial?

N.L.: Bueno, la mayoría fueron de haciendas generales, pero mi simpatía particular fue siempre vender en exposiciones o remates de cabaña de toros o carneros, de éstos no le puedo decir con exactitud cuántos llevo, pero estimo que van más de 250, y como anécdota, detallando alguna de ellas, le diré que en un remate de toros en Ayacucho, después de una puja entre dos importantes firmas de la zona, adjudiqué 12 corrales de toros al escribano Miranda Varela de Dolores; y además, cuando el remate del Fondo Patriótico de Malvinas, me tocó rematar un burro, por 10 veces seguidas, ya que cada vez que era adjudicado a una firma ésta lo donaba y se volvía a poner en venta. Y en cuanto al remate más extenso en tiempo fue en la Estancia "La Calandria", ubicada entre Azul y Tandil, en su liquidación, la que duró dos días, con tres martilleros trabajando al mismo tiempo durante la mañana y la tarde. Y nunca me podré olvidar del invierno de 1973, época en que escaseaban mucho las haciendas gordas y coincidió con los precios máximos para el novillo que puso el gobierno de Cámpora. Teníamos que sortear las haciendas para lo cual contábamos con un lote de bolillas numeradas que se repartían en el interior de una bolsa, que tenía tres compartimentos distintos, el primero tenía un número importante de bolillas que solamente salían adjudicadas a los buenos pagadores, en el segundo a los que no cumplían muy en término y último a los que eran más morosos, por supuesto a éstos difícilmente les salía la bolilla con su número.

L.V.: ¿Cómo llegó a martillero, fue por vocación o se inspiró viendo trabajar a otros colegas?

Cuando tenía 6 años, mi abuelo Santos hizo una liquidación de hacienda con la firma Macchi, Carrano y Carrano y Cía., me quedó grabado todo aquello y siempre pensé que, cuando fuera mayor, podría llegar a ser martillero. En 1964, obtuve la matrícula en la ciudad de Dolores.

Con respecto a los colegas de los que aprendí enseñanzas muy importantes, sobre todo observándolos en el modo de conducirse y en la manera de hablar, me impresionaron mucho J. Eduardo Macchi, Alberto Etchepare y quien colaboró, con su mucha paciencia en mis comienzos, fue Lito Speroni de la Agrícola Ganadera, a quien vendiendo toros y carneros siempre traté de imitar. Le aclaro, que he tratado de transmitir esas enseñanzas a algunos de mis compañeros de trabajo o colegas, y en esa forma se hacieron martilleros, Juan M. Fernández de Carlos Casares, hoy martillero titular de Carlos R. Azcona; Bernardo Etcheverría, de Coronel Vidal, titular de su firma, y Carlos Feito, titular de la Agrícola Ganadera de Trenque Lauquen.

L.V.: ¿Pese a que hace muchos años que está instalado por su cuenta, ¿en este momento martilla para otras casas?

L.N.: En este trabajo, siempre por alguna circunstancia especial se requiere la colaboración de algún colega. Cuando no tengo fechas superpuestas siempre lo hago con agrado, y en la actualidad le vendo a Casa Acosta, con sucursales en Comandante Nicanor Otamendi y Mar del Plata, y hace por lo menos 10 años que remato los reproductores Charolais de la Cabaña El Cardalito de Hipólito Bañuelos, cualquiera sea la casa martillera que intervenga en el remate. Además le vendo a las Asociaciones de Ronmey Marsh, en su Exposición Regional de la zona y la Asociación Argentina de Criadores de Lincoln, en Maipú.

L.V.: Después de 18 años de trabajo y 1500 remates, realizados. ¿Qué reflexión nos puede hacer?

N.L.: Bueno, que cada día se aprende algo nuevo. Sobre todo porque se trata con mucha gente y nuestro oficio de ser intermediario es equilibrar la puja entre el vendedor que nos da su hacienda para defender y el comprador que se defiende solo, pero que nosotros tenemos que lograr que llegue a un precio razonable, para que el negocio en sí sea lo más equitativo posible, dada que todas las circunstancias no son iguales. Todo depende del estado de la hacienda, del plazo de la venta, si es al contado, o con mucho tiempo para pagarla, y también, por qué no decirlo, de los períodos climáticos, que influyen en las distintas zonas, sin dejar de lado las situaciones políticas de las cuales dependen todos los negocios ganaderos.

Antes de terminar, quiero agradecer la deferencia que han tenido para conmigo, y aprovecho la oportunidad para hacerlo también con toda la gente que siempre me brindó su apoyo y sobre todo a aquellos que estuvieron a mi lado en los momentos más difíciles, y en especial para el grupo de colaboradores que me rodea.

Podríamos seguir estas líneas, pero el tiempo periodístico es sumamente tirano, máxime cuando uno se encuentra con alguien como Néstor Lazcano, de una memoria prodigiosa, además de su boca fluyen las palabras con una velocidad vertiginosa, lo que facilita la tarea periodística. Sólo nos resta decir que solamente tiene 44 años, así que no faltarán futuras oportunidades, para entrevistarlo cuando logre otros "récords".

—o—

Agradecimiento

Con motivo de haber dejado de ejercer sus funciones como Director General de L.U. 30 Emisora Maipuense, el señor Benjamín Pascual Smaniotto quiere agradecer profundamente a quienes le dieron su apoyo a lo largo de tantos años a cargo de la empresa local, en especial a todo el comercio y la industria, sin cuyo apoyo es muy difícil la continuación de un servicio tan importante como el mencionado.

—o—

PROMOCION 1963

Un grupo de Maestros Nacionales Normales, egresados de la Escuela Nacional Normal de Maipú, en el año 1963 de dicho establecimiento, con motivo de cumplirse 20 años de su paso por la escuela, ofrecerán una misa de acción de gracias el día sábado 17, a las 19,30 horas, en la Iglesia Parroquial. Asimismo por este medio se invita muy especialmente a todos los profesores y egresados de la promoción a asistir a la misma.

CEREALERA
LA POSTA
S. R. L.

PLANTA DE SILOS Y OFICINA:
AYACUCHO Y SAN LORENZO
C. C. 33 - T. E. 21055 - Maipú (7160) Bs. As.

- ACOPIO DE:
  Cereales - Semillas - Pasturas en General
- VENTA DE:
  Fertilizantes - Máquina Clasificadora y Calibradora de Cereales (a su disposición)
- MATERIALES RURALES
  Postes de acacia y quebracho de distintas medidas - Alambres - Varillas - Torniquetes en general
- FABRICA DE:
  Mangas - Tranqueras - Cargadores - Guardaganados, etc. (construcción de las mismas de acuerdo a vuestro pedido).
- REPRESENTANTE DE:
  Compañía de Seguros LA FRANCO ARGENTINA Sociedad Anónima

Síntesis Informativa de la Zona

FIESTA DE LA PAPA

BALCARCE. — Balcarce, centro geográfico de una pujante zona agropecuária, se apresta a realizar el evento más representativo de su quehacer económico y su trayectoria histórica: la Fiesta Nacional de la Papa. El programa, que comprenderá numerosos actos de diverso carácter, se desarrollará entre el sábado 7 y el domingo 15 de enero próximo, estimándose que congregará a miles de productores y turistas. La fiesta es organizada por una comisión integrada por varias entidades, contando con el respaldo de toda la comunidad y el reconocimiento de la Municipalidad local. La Secretaría de Agricultura y Ganadería de la Nación, además, ha otorgado el título de nacional al acontecimiento. El cerro El Triunfo, escenario de multitudinarios encuentros populares, será el centro principal del programa —allí se montará una significativa exposición industrial y comercial—, además de utilizarse también el autódromo municipal Juan Manuel Fangio donde el domingo 8 se disputará una competencia automovilística.

De las actividades a cumplirse se destacan, entre otras, la cena de las colectividades extranjeras que será servida el sábado y en la cual 4.000 comensales saborearán platos tradicionales españoles, italianos y árabes, además del tradicional asado criollo; el gran desfile de herramientas y carrozas, previsto para el domingo 15, en que también se realizará el almuerzo oficial; dos festivales artísticos en los que actuarán destacados intérpretes del folklore, el tango y la música moderna, que se presentarán en las noches del sábado 14 y la final en la cual asimismo se elegirá la reina nacional de la Papa.

APROBOSE SISTEMA DE SEPELIOS

VILLA GESELL. — El domingo pasado se llevó a cabo en las instalaciones del cine San Martín, la Asamblea General Extraordinaria, convocada por CEPIGE Ltda. La convocatoria incluía la consideración de la propuesta del Consejo de Administración referida al sistema de sepelios y traslados.

La asamblea se inició poco después de las 10 horas, con una concurrencia de setenta y dos personas y se prolongó por espacio de más de cinco horas, en un debate que por momentos se tornó rispido. No obstante ello, resultó aprobada la inclusión del servicio en el Estatuto de CEVIGE, así como la reglamentación del mismo, si bien esta última con variantes respecto a la propuesta original del Consejo. En resumen, el sistema adoptado cubre, a través del pago de una cuota mensual, la prestación del servicio de sepelio y el traslado de ambulancia en forma gratuita hasta una distancia de 200 kilómetros (ida y vuelta). Todo ello redundará en beneficio de nuestra comunidad, ya que se dará cobertura a un aspecto que hasta el momento, presentaba serias carencias.

JORNADAS DE AGRIMENSURA

MAR DEL PLATA. — Los días 2 y 3 del corriente se realizaron las Jornadas de Agrimensura Mar del Plata '83, en la que los agrimensores de la provincia proclamaron la decisión de lograr su autonomía a través de la colegiación profesional independiente de la ingeniería y de la arquitectura. El actual Colegio de Agrimensores de la Provincia de Buenos Aires, fundado hace 34 años, no es una entidad de derecho público, no gobierna la matrícula ni ejerce la potestad disciplinaria. Estas condiciones las detenta el Consejo Profesional de la Ingeniería (ley 5.140), en el que hasta ahora se matriculaban los agrimensores.

NUEVOS CRUCES FERROVIARIOS

CORONEL VIDAL. — Merced a las activas gestiones realizadas ante el Ministerio de Obras y Servicios Públicos de la Nación por el intendente municipal saliente, Norberto Hegoburu, el partido de Mar Chiquita contará desde este fin de semana y durante el transcurso de la temporada con nuevos cruces ferroviarios, donde se han construído las correspondientes garitas que estarán bajo la atención de guardabarreras en forma permanente.

Para ello, funcionarios y obreros de Ferrocarriles Argentinos, Divisional Mar del Plata, han estado trabajando en las últimas semanas a fin de librar al servicio las nuevas instalaciones en los cruces considerados más peligrosos por la inminente corrida de trenes entre Constitución y Mar del Plata, durante la temporada estival. Como se sabe, a partir del 15 de diciembre la frecuencia de convoyes crece considerablemente por lo que las autoridades municipales se preocuparon de preservar la seguridad de automovilistas y viandantes, hallando buen eco en las autoridades de la EA.

De acuerdo al informe suministrado en la Municipalidad, los nuevos cruces que se habilitarán serán los de las calles Avellaneda y Beltrami, al tiempo que se reactivará el de la ruta provincial 55. En cambio, serán clausurados los cruces de las calles Ruau y Pueyrredón, todos pertenecientes a Coronel Vidal. En General Pirán, se clausurará el cruce existente en la avenida Los Gauchos, y se habilitará uno nuevo y definitivo en la avenida de circunvalación, lado norte. Entre tanto, la dotación de guardabarreras está finalizando con el correspondiente período de instrucción.

DESIGNAN EN COMISIONES A DIPUTADOS

GRAL. MADARIAGA. — Los legisladores provinciales, Dr. Carlos A. Abait y Hugo Costa, integran diversas comisiones internas de la Cámara de Diputados bonaerense. El doctor Abait se adscribe en la de Salud Pública, Asuntos Municipales y Acción Social, Trabajo, Deporte y Turismo.

Por su parte, el Dr. Hugo Costa ocupa la vicepresidencia de la Comisión de Obras Públicas —incluso trascendió que sería el nexo entre ese organismo y el Ministerio de Obras Públicas provincial— y fue designado secretario de prensa del bloque de diputados de la Unión Cívica Radical, merced a su proficua experiencia con el medio periodístico y excelente relaciones que cuenta.

ENTREGAN PRIORIDADES DE OBRAS

GRAL. MADARIAGA. — El 6 del corriente se trasladó a la Capital Federal el intendente electo, Sr. Miguel Goldaracena, —acompañado por el futuro secretario de Gobierno, Sr. Carlos Daguerre, y de Obras Públicas, Arq. Augusto Urrizola— para cumplimentar un expreso pedido del gobernador electo, Dr. Alejandro Armendáriz, sobre prioridades en materia de obras públicas para el partido de General Madariaga.

De acuerdo a estudios realizados y al plan de gobierno anunciado, se inscribieron la "urgente realización de la pavimentación de la ruta 56, la ampliación de la red de aguas corrientes y cloacas, la ejecución de los desagues pluviales y la creación de un plan de 100 viviendas, pavimentación Av. Rivadavia y sus adyacencias".

TAKOS División Jeans

Ha sido designado representante exclusivo de las líneas: Oshkosh-Godo-Star Sirum y Landlubber...

Por Algo Será...

MUSEO MUNICIPAL KAKEL HUINCUL

Más de 9 Millones de Dólares para Investigación del Agro

El BID aprobó una operación de cooperación técnica no reembolsable por el equivalente de 9.1 millones de dólares, para contribuir a la ejecución de los programas básicos de tres centros internacionales de investigación agrícola en América Latina durante 1984; el Centro Internacional de Mejoramiento le Maiz y Trigo (CIMMYT), en México; el Centro Internacional de Agricultura Tropical (CIAT), en Colombia, y el Centro Internacional de la Papa (CIP) en el Perú.

Junto con ortas 10 instituciones de diferentes partes del mundo, los centros internacionales realizan investigación agrícola encaminada a resolver problemas de desnutrición y de insuficiente producción agrícola por medio del aumento de la producción de cereales básicos, legumbres, tubérculos, productos pecuarios y otros alimentos.

Desde 1974 el Banco ha contribuído con un total de 63 millones de dólares a los programas básicos y de capital de los centros internacionales de investigación en América Latina. La cooperación técnica adicional será desembolsada en la siguiente forma: el equivalente de 3.926.000 dólares en pesos mexicanos al CIMMYT; el equivalente de 4.043.000 dólares en pesos colombianos al CIT; y el equivalente de 1.131.000 dólares en soles al CIP.

Hasta el equivalente de 7.960.000 dólares se extenderá de los recursos netos del Fondo para Operaciones Especiales y hasta 1.131.000 dólares se extenderán de los recursos del Fondo Fiduciario de Progreso Social que el Banco administra por cuenta del gobierno le Estados Unidos.

El costo total de los programas básicos de los tres centro sinternacionales para 1984 se ha estimado en 49.378.000 dólares, de los cuales la cooperación técnica del Banco cubrirá el 19 por ciento. El 81 por ciento restante será aportado por países, instituciones y fundaciones donantse que, junto con el Banco, forman el Grupo Consultivo Internacional para la Investigación Agrícola.

La cooperación técnica del Banco tendrá como objetivo apoyar a los centros internacionales en sus programas básicos de investigación, capacitación, asesoramiento y divulgación de tecnología a las instituciones nacionales de los países de América Latina sobre los cultivos o productos que son de responsabilidad de cada centro internacional.

El apoyo del Banco al CIMMYT estará destinado a investigación en los programas de trigo, maíz y de estudios económicos, los cuales incluyen el asesoramiento a los programas nacionales y regionales de investigación. Asimismo se apoyará a los demás programas de asesoramiento, conferencias y publicaciones del CIMMYT.

El financiamiento al CIAT será utilizado para investigaciones sobre el frijol, yuca, arroz y praderas tropicales, incluyendo el asesoramiento que se brinda a los programas nacionales de investigación. También se destinarán recursos a los servicios de adiestramiento, de conferencias y de documentación del CIAT.

—0—

VENDO CAMPITO

30 HAS. CON CASA

Inmobiliaria LEONELLI

MADERO 328 - T.E. 21624 - MAIPU

Julio R. Donna y Cía.

REMATES - FERIAS - COMISIONES

BS. AIRES 278 T. E. 7365 DOLORES

REMATES MES DE DICIEMBRE 1983

— DOLORES: Viernes 16
500 VACUNOS 500

— GRAL. CONESA: Viernes 23
400 VACUNOS 400

— LA UNION (Gral. Guido): Jueves 29
400 VACUNOS 400

ENERO 1984

— GRAL. CONESA: Jueves 5
Especial Cordo y Conserva

— DOLORES: Martes 17

— GRAL. CONESA: Martes 24

— LA UNION: Martes 31

Representante en General Guido
Dr. DOMINGO MALAGAMBA

SE OFRECE

ESCRIBIENTE INSEMINADOR
con Experiencia y Referencias

Escribir a:
Sr. Ramón
Estancia "El Arco" Gral. Guido

Juan José Batisttessa

Castelli 152 T. E. 2334 y 7659 Dolores

Anuncia sus próximos remates:

EN GENERA LAVALLE
JUEVES 15 DE DICIEMBRE
A LAS 14,30 HORAS
400 VACUNOS 400

EN DOLORES
JUEVES 22 DE DICIEMBRE
A LAS 14,30 HORAS
800 VACUNOS 800

EN GENERAL LAVALLE
Especial de Gordo y Conserva
MIERCOLES 28 DE DICIEMBRE
A LAS 14,30 HORAS
600 VACUNOS 600

Marusan S.R.L.

Premio de Reyes

A partir de la fecha, por toda compra mayor de $a. 50, entregaremos a nuestros clientes, un vale que se corteará por la Lotería Nacional de Reyes, cuyo premio es una orden de compra de $a. 5.000.

LAZCANO S.R.L.

Anunciamos nuestros próximos remates:

15 de Diciembre en Maipú - Remate de Haciendas Generales

19 de Enero 5.000 Novillos, vaquillonas y vacas con cría.

Con este remate Néstor Lazcano, celebra los 1500 remates ferias

Autorizan Préstamos a Municipios

El Banco de la Provincia ha sido autorizado por el Poder Ejecutivo bonaerense a concertar con las municipalidades, operaciones de crédito destinadas a consolidar las deudas que éstas posean al 30 de noviembre con los organismos públicos nacionales y provinciales. Así se establece en una ley publicada en el Boletín Oficial. Se determina que las características de las operaciones serán las que correspondan con las modalidades que habitualmente aplica el banco en su operatoria con las comunas. En los fundamentos de la norma, que modifica la ley 9377, se señala que la misma "se origina por el hecho de que la evolución operada en precios y salarios durante los últimos meses, ha llevado a las municipalidades a endeudarse con diferentes organismos a efectos de poder contar con el financiamiento necesario para continuar con la normal prestación de servicios".

LU 30: Comunicado

LU 30 Emisora Maipuense, comunica que el señor Benjamín Smaniotto, ha cesado en sus funciones como productor de esta emisora. Oportunamen y a efectos de continuar nuestras cordiales relaciones, serán visitados por nuestros nuevos representantes.

INSTITUTO SUPERIOR DE FORMACION DOCENTE Nº 26

La Dirección del Instituto Superior de Formación Docente Nº 26 informa que se encuentra abier la la inscripción para las siguientes carreras: Magisterio Normal Superior; Asistente Educacional; Asistente Escolar; Capacitación Docente; Técnico Superior en Administración de Empresas.

Documentación requerida: Fotocopia del título, Foto tipo carnet; Fotocopia de la primera hoja del documento; Certificado de buena salud.

Solicitar mayor información en Márquez 51, Dolores. Horario: lunes a viernes de 17 a 22.

TURNOS DE FARMACIAS

DEL PUEBLO: del 10/12 al 17/12
SCHIJMAN: del 17/12 al 24/12

Cartelera Cinematográfica

JOCKEY CLUB
RIVADAVIA 658 — TELEF. 21088

VIERNES 16 - SABADO 17 y DOMINGO 18 A LAS 21,30 HORAS

"Los Ultimos Días de la Víctima"
Con FEDERICO LUPPI y SOLEDAD SILVEYRA

"No Habrá Más Penas ni Olvido"
Con FEDERICO LUPPI, RODOLFO RANNI y VICTOR LAPLACE

UD. TIENE UNA CITA
Reapertura Restaurant
«CLUB SOCIAL»
—o—
Almuerzos - Cenas - Despedidas
Reuniones
NO FALTE, LO ESPERAMOS

T. A. A.
Ofrece al Sr. Productor
GARANTIA Y SEGURIDAD, ADEMAS DE FINANCIACION DE 30 - 60 DIAS EN TRATAMIENTOS AEREOS AGRICOLAS
NO DEJE DE CONSULTAR
MENDIOLA 65 — TEL. 2827 — DOLORES
CEREALERA LA POSTA — TEL. 21055 — MAIPU

BAILABLE
"KONBAY"
DIVIERTASE
—o—
VIERNES - SABADO Y DOMINGO
BELGRANO 333 - GENERAL GUIDO

ARGEN-GAS
Planta Envasadora Gas Licuado
Distribuidores en Toda la Zona
RUTA 2 - KILOMETRO 274
TELEFONO 21398 - MAIPU (Bs. As.)

NUEVA EDICION DE
"Rifa de los Pura Sangre"
Representante vendedor en Maipú y la Zona:
Nicolás A. Pavón
ALSINA 27 - T.E. 21396
2 Chalets Sierras de Córdoba
30 Automóviles
150 Televisores
30 Casillas rodantes
1600 Artículos del hogar y viajes
UNA RIFA JAMAS VISTA
Avalada por el Club San Martín, Hospital Municipal de Mina Clavero y Entidades de Bien Público.

Autosocorro Vende

DODGE 1500, 1,8, modelo	1979
PEUGEOT 404, Diesel, modelo	1975
RASTROJERO Pick Up, modelo	1978
CAFETERA linda, modelo	1966
DODGE Pick-Up, Perkins 6, mod.	1967
CHEVROLET, Modelo	1966
M. BENZ 608, Modelo	1971
RASTROJERO Pick-Up, Modelo	1964
FIAT 600, Modelo	1969
JEEP, Modelo	1958
CHEVROLET Viking 1972, Mercedes, 5ta.	1957
FORD F.600, Perkins 102, Modelo	1965
FORD F.600, Modelo	1956
MOTO JAMAHA 750, Modelo	1978
1 MOTO Java, 350cc., modelo	1980

Casa GIORGIS
Les Desea
¡Muy Felices Fiestas!
a sus clientes y Amigos
—o—
Moreno y Ramos Mejía
T. E. 21025 - Maipú

Cooperativa Agrícola Ganadera de Maipú
COMERCIALICE SUS GRANOS POR INTERMEDIO DE SU COOPERATIVA
PROVEEDURIA - SEGUROS - - SEMILLAS Y FORRAJES
CONSULTE: SE BENEFICIARA
LAVALLE Y SARMIENTO — T. E. 21173 — MAIPU

Liga Maipuense de Fútbol

En reunión celebrada por el Consejo Directivo de la Liga Maipuense de Fútbol, el martes 13, se tomaron las siguientes resoluciones:

ENTREGA DE PREMIOS

Ante la imposibilidad de realizar un acto con la participación de todos los jugadores premiados, en la reunión de la fecha se hizo entrega a los respectivos delegados, de los trofeos que fueron instituidos en el presente año por la liga, los cuales serán entregados por los clubes a los ganadores, a saber: trofeos a los campeones de 1ra., 3ra., 4ta. y 5ta. Trofeos (16) para los jugadores campeones de 1ra. división. Medallas (16 por división) para los integrantes de 3ra., 4ta. y 5ta. campeones. Trofeos para los arqueros menos vencidos y goleadores de las cuatro divisiones. Trofeos para los jugadores más correctos de las cuatro divisiones y medallas para los segundos.

TROFEO JUAN J. ELIZONDO

En la cena que la Liga realizará el viernes 16, a las 22 horas, se hará entrega de dicho trofeo a la institución que ha hecho más merecimientos y además se entregarán medallas recordatorias a los miembros del Honorable Tribunal de Penas, señores Arnoldo D. Glaria, Juan P. Caputto y Tadeo Loza.

CAMPEONATO ZONAL

Aún no tiene fecha de comienzo este torneo a raíz de los problemas surgidos en la Liga de Mar Chiquita, organizadora del mismo. La Liga Maipuense el viernes 16 decidirá su participación, por cuanto los compromisos de los seleccionados juvenil y mayores, pueden ocasionar inconvenientes en su preparación ante el atraso ya experimentado en el comienzo del zonal. Habría opinión de desistir y se espera la opinión de los clubes Sportivo Las Armas y Jorge Newbery.

RAUCH - MAIPU

En forma amistosa jugarán ambos seleccionados juveniles el próximo sábado a las 21,30 horas en la ciudad de Rauch. El técnico Sr. Isidro Barrios designó el siguiente plantel maipuense: Choino; D' Luna, Avila; Masciotro, Alegre, Varela, Vera; Molina, Seresini, Rojas, Mariano Luna, Larrea, Larroulet, Martínez, Gómez. Masajista: Elizalde; Utilero: Togni. La delegación partirá el sábado 17 a las 17,30 horas del Club Independiente.

PROXIMA REUNION

Tendrá lugar el próximo martes 27 y en la oportunidad se fijará la fecha de la Asamblea Anual de la Liga y se estudiarán posibles reformas al Reglamento y Código de Penas.

Zonal de Bochas

La Asociación Maipuense de Bochas, ha organizado para el próximo fin de semana, un campeonato zonal por tríos, que se iniciará el sábado 17 a partir de las 14 horas.

Intervendrán representantes de General Madariaga, Dolores, Mar Chiquita, Chascomús, Magdalena y Maipú, que estará representado por Omar Garcilazo, Angel Garcilazo y Felipe Ibarra y R. Molina. El torneo será por puntos y a la finalización del mismo serán agasajadas las delegaciones visitantes. Los partidos se jugarán en las canchas de Ferroviario, Asociación Maipuense de Bochas y Cultura de General Guido.

FESTEJAN CAMPEONATO

El Club Sportivo Las Armas, festejará la obtención del quinto campeonato consecutivo de primera división, de la Liga Maipuense de Fútbol, con una cena y baile a realizarse en dicha localidad, el próximo sábado 17 a partir de las 21,30 horas. Los interesados en concurrir pueden hacerlo, y la Comisión Directiva del Club ha dispuesto que el valor de la tarjeta será de $a. 50.-

CANCHA DE TENIS

Un grupo de socios y simpatizantes del Club Atlético, dirigidos por el Sr. Martín Elorriaga, se encuentra abocado a la construcción de una cancha de tenis en el Complejo Deportivo de la institución. Para el cumplimiento de su cometido actualmente se hallan visitando a asociados y amantes al referido deporte, con el fin de solicitarle la colaboración económica.

Comisionista

Maipù - Mar del Plata

Salidas: martes y viernes

Nicolás A. Pavón

Alsina 27 - T. E. 21396 - Maipú

Necochea 5878 - Mar del Plata

'RUTA' Cooperativa Argentina de Seguros Limitada

Su Agente Oficial en Maipú comunica que se ha designado al

Sr. Abel Obregón

como Administrador en la zona.

H. Yrigoyen 430 - Tel. 2123I - Maipú

"LA PREVISION"

Cooperativa de Seguros Limitada

SU SEGURO ES MAS SEGURO

Agente de Zona

José M. Carrica

ALSINA 291 MAIPU

Calidad incomparable en juegos de living y modulares

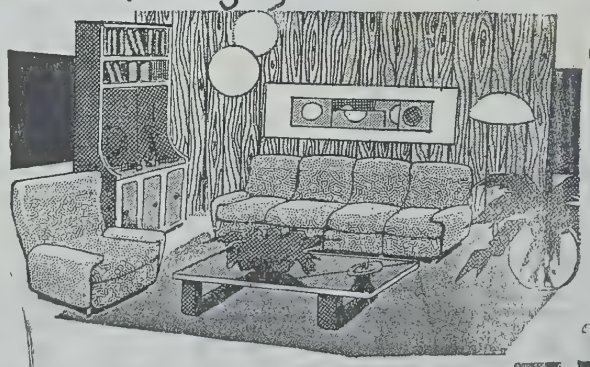

créditos hasta 36 meses

MUEBLERIA RAMOS

RAMOS mexia y RIVADAVIA MAIPÚ. F.C.G.R

GRIMAR Reabrió sus puertas

CON SU AFAMADO POLLO "GRIMAR" MILANESAS DE POLLO Y DE TERNERA - BOLSITAS DE RECORTES DE POLLO Y VARIOS PRODUCTOS A PRECIOS INIGUALABLES SE COMPRAN HUEVOS DE CAMPO MEJOR PRECIO.

Belgrano 634 - T. E. 21135 - MAIPU

2do. Campeonato Internacional de Fútbol Infantil

La Liga de Fútbol Infantil de la Provincia de Buenos Aires, ha dado a conocer las subsedes y nómina de participantes del 2do. Campeonato Internalional, que se realizará en el próximo mes de enero de 1984, correspondiente a la clase 1980.

SUBSEDE 1 - BRAGADO

Combinado Metropolitano de Chile, Liga Salteña de Fútbol, Gminasia y Esgrima de Santa Fe, Liga Mendocina de Fútbol y Sportivo Bragado.

SUBSEDE 2 - MAIPU

Ferrocarril Oeste (Bs. As.), Colón de Santa Fe, Alianza Santa Lucía de San Juan, Patronato de la Juventud de Paraná (Entre Ríos) e Independiente (Maipú).

SUBSEDE 3 - BAHIA BLANCA

Vélez Sársfield (Bs. As.), Gimnasia y Esgrima de Mendoza, LISFI de La Plata; Alianza - Colón de Córdoba y Liniers de Bahía Blanca.

SUBSEDE 4 - RAUCH

Racing de Córdoba, Gobernador Crespo de Sta. Fe, Toritos de Chiclana, Entre Ríos, Kimberley de Mar del Plata y Liga Rauchense de Fútbol.

FINALES

En los partidos semifinales se enfrentarán: Zona A: 1ra. subsede 1 y los tres segundos de las subsedes 2, 3 y 4. Zona B: 1ros. de las subsedes 2, 3 y 4 y el segundo de la subsede 1. El sorteo de los partidos paar estas zonas los efectuará la mesa directiva una vez conocidos los semifinalistas.

FIXTURE ZONA MAIPU

18-1-84: F. C. Oeste vs. Patronato; Independiente vs. San Juan; Libre: Colón.

19-1-84: Colón vs. San Juan; Maipú vs. Patronato. Libre: F. C. Oeste.

20-1-84: Patronato vs. San Juan; F. C. Oeste vs. Colón. Libre: Maipú.

21-1-84: F. C. Oeste vs. San Juan; Maipú vs. Colón. Libre: Patronato.

22-1-84: Colón vs. Patronato; Maipú vs. F. C. Oeste. Libre: San Juan.

Sándwiches en variadas clases le ofrece

"La Espiga de Oro"

Casa adherida al VISA

J. LYNCH Y ALSINA - T. E. 21688

Estación de Servicio

DE

LAROVERE Hnos.

LAVALLE Y RUTA Nº 2

T. E. 21114

(7160) MAIPU

Dr. Horacio Dente

Oftalmología

Atiende en:

Asociación Clínica Quirúrgica de Maipú

Próxima visita: 7/12/83, a las 8,30 Hs.

BELGRANO Y LAPRIDA - T. E. 21140

VENDO

Acoplado 2½ Tn., seminuevo. Batán 2 ruedas nuevo. Cocina Industrial a leña con caldera. Cocina Industrial, a gas.

BELGRANO 634 - T. E. 21135

RELOJERIA

"LA FAVORITA"

AGENTE CITIZEN - SEYKO - ORIENT

Cotización

ORO Y DOLAR

MADERO 661 — MAIPU

Guillermo R. Baroni

Martillero Público

MADERO 1407 — MAIPU

TERRENO: 10 x 50 mts. fondo, sobre aconchillado. Ubicación: Lavalle entre 9 de Julio y Colón.

Finca muy buen estado, calle Alsina e Italia, 2 habitaciones, cocina, hall y salón para negocio.

TERRENO: CALLE JULIAN LYNCH ENTRE LEBEHENSON Y TUCUMAN, 452 M2. A 50 METROS DEL PAVIMENTO.

Buffet Club ATLETICO

ALSINA 420 - T. E. 21073

En un Nuevo Servicio les Brinda, el Resultado del Sorteo de la...

QUINIELA PROVINCIA

1º	757	11º	352	6º	115
2º	244	12º	550	7º	150
3º	255	13º	597	8º	625
4º	388	14º	341	9º	865
5º	454	15º	272	10º	522
		16º	452		
		17º	679		
		18º	856		
		19º	366		
		20º	705		

Sándwiches Calientes - Hamburguesas y la tradicional "Picada" de los domingos

Municipalidad de Maipú

PROXIMOS VENCIMIENTOS DE IMPUESTOS

—o—

Alumbrado, Barrido y Limpieza

CUOTA ADICIONAL: 15/12-83 CUARTA CUOTA: 15-II-83

Tasa Reparación, Mantenimiento y Mejorado Red Vial

TERCERA CUOTA: 10-09-83: CUARTA CUOTA: 10-12-83

Tasa Inspección Seguridad é Higiene

10-12-83

MUSEO MUNICIPAL KAKEL HUINCUL

HOY SE REUNIRA EL CONCEJO

El Honorable Concejo Deliberante de Maipú, sesionará hoy en sus dependencias ubicadas en la planta alta del Palacio Municipal, realizando dos sesiones, una a las 10 horas y otra a las 19 horas; ambas sesiones son públicas y los temas a tratar serán los siguientes:

SESION PREPARATORIA

Se iniciará a las 10 horas y con el siguiente orden del día:

1°) Lectura y consideración del acta de la sesión anterior.

2°) Correspondencia remitida.

3°) Tratamiento de la renuncia de la Srta. Concejal Suplente, Mirta Azucena Oldoni.

4°) Tratamiento indemnización de los señores Concejales.

5°) Tratamiento sueldo del Sr. Secretario.

6°) Asuntos varios.

SESION EXTRAORDINARIA

La misma se iniciará a las 19 horas y tendrá el siguiente temario:

1°) Lectura y consideración del acta de la sesión anterior.

2°) Correspondencia remitida.

3°) Proyecto Ordenanza para abrir Registro de Mayores Contribuyentes.

4°) Proyecto Ordenanza Presupuesto Honorable Concejo Deliberante, período diciembre de 1983.

5°) Tratamiento aumento de tasas: Guías, Marcas y Señales.

6°) Proyecto Ordenanza donación terreno para viviendas.

7°) Asuntos varios.

NUEVA ASESORA MUNICIPAL

El Intendente Municipal, Sr. Horacio Morete, dispuso por Decreto la designación de la Dra. Eva Susana Benito, como nueva Asesora Letrada de la Municipalidad de Maipú. El texto del respectivo nombramiento dice textualmente:

DECRETO N° 8

MAIPU, 15 de diciembre de 1983.

VISTO:

La vacante de Asesor Legal existente en el Presupuesto de Gastos vigente, efectuada por renuncia del Dr. Julio César Zubiarrain, según decreto N° 249 del 9-12-83, y

CONSIDERANDO:

Que el citado cargo debe ser cubierto a los efectos del normal desenvolvimiento de los trámites que deben realizarse,

El Intendente Municipal, en uso de las facultades que le son propias,

DECRETA:

ART. 1°) Designase Asesor Legal Municipal a la Abogada Eva Susana Benito, L. E. 5.972.884 - T° II - F° 31 del C. A. D., a partir del 15 de diciembre de 1983.

ART. 2°): Tome conocimiento Jefe de Personal a/c, y Contaduría a sus efectos, comuníquese, publíquese, dése al Registro Oficial y Archívese.

Mirta A. Oldoni — Secretaria Gral. Interina

Horacio M. Morete — Intendente Mun.

● CONSUMO DE GAS BONIFICADO

Se amplió a dos años el plazo fijado por el Régimen de Promoción de Nuevas Redes de usuarios domésticos de gas natural.

De acuerdo a este sistema recientemente puesto en práctica, los futuros consumidores domésticos que tomen a su cargo el tendido de las redes de conexión, financiando por sus medios el costo de las mismas, y se incorporen al servicio dentro del año de habilitada la red, recibirán como bonificación la entrega acreditada de un determinada volumen de gas. La cantiad de producto entregado sin cargo debía consumirse en el lapso máximo de un año. Una evaluación posterior permitió establecer que el plazo fijado no resultaba adecuado para un efectivo aprovechamiento de la bonificación, lo cual determinó la necesidad de ampliar dicho plazo a dos años en todo el ámbito del país, cualquiera sea la zona a la que pertenezca el consumidor.

LA VOZ

Año LXXXII N° 21.448 | Edición de 12 Páginas | MAIPU Martes 20 de diciembre de 1983 | Tarifa reducida Concesión 609 | Precio del Ej. $a. 5,00

Habrá Cambios de Horarios en el Ferrocarril

A partir del próximo 1° de enero de 1984, se implementarán los horarios de verano del Ferrocarril Nacional Gral Roca, entre Plaza Constitución - Mar del Plata; en total han sido diagramados 24 servicios diarios (12 de ida y 12 de vuelta. Los trenes que paran en Maipú son los siguientes:

HACIA MAR DEL PLATA	Para	Llega
N° 105	11,26	12,52
N° 115 (continúa Miramar)	18,31	20,15
N° 123	0,31	3,13
HACIA BUENOS AIRES		
Nr 106	8,20	12,15
N° 124	12,14	17,35
N° 116 (Parada Témperley)	16.53	20,30

Una vez más la Gerencia del Ferrocarril Roca ha eliminado, para la temporada estival, la parada de dos trenes en la estación Maipú, el N° 135 (hacia Mar del Plata) que para en ésta a las 3,19 horas, y el N° 136 (hacia Plaza Constitución) que para en Maipú a la 1,10 horas. Con lo cual se perjudica normemente a los pasajeros de nuestra ciudad que desean viajar, máxime teniendo en cuenta que en invierno para apenas uno o dos minutos, situación que no produce grandes alteraciones en los horarios, pues se podría haber continuado con los mismos en la temporada de verano. Las autoridades del Ferrocarril han anunciado un plan de recuperación de los mismos, por nuestra parte estimamos que una de las facetas de esa anunciada recuperación, es obtener mayores pasajeros no perderlos.

En temporadas anteriores la Gerencia del Roca y ante los reclamos de la población y de las autoridades municipales, anunciaron que para "el próximo año se tomarían medidas", pero con gran desagrado la población maipuense ve que noes así, que se sigue con la misma tónica.

También estimamos que nuevamente cabe a las autoridades municipales y el Honorable Concejo Deliberante, reclamar enérgicamente esta supresión de paradas de trenes, por los motivos apuntados.

No se Paga Más en Hospitales Adheridos al SAMO

LA PLATA. — A través del Ministerio de Salud bonaerense, pudo conocerse el contenido de la resolución N° 1 del presidente del Consejo Provincial de la Administración del Sistema de Atención Médica Organizada (SAMO), por la cual se dejó sin efecto, cualquiera sea la condición del paciente. los pagos directos originados por atención en consultorios externos, co-seguro de medicamentos y/o prácticas ambulatorias o de internación que demanden los pacientes atendidos en todos los establecimientos oficiales al SAMO.

Se dispone también que la secretara ejecutiva del sistema "adoptará los recaudos necesarios para permitir, eliminando toda traba burocrática, la recategorización de los usuarios del sistema".

En los considerandos de la medida se señala que se ha verificado que "un importante grupo de población que se asiste e los establecimientos oficiales incorporados al SAMO no dispone de medios económicos suficientes para afrontar los pagos directos originados por el arancelamiento de prácticas, consultas y medicamentos o co-seguros de dichas prestaciones". Se agrega que se observó que en muy reducido núcleo de población se atiende con cobertura de compañías de seguro que operan por reintegro y que un mínimo de pacientes cuenta con recursos económicos suficientes para afrontar el pago total con sus propios medios. Por último, se destaca que el decreto reglamentario de la ley de creación del SAMO faculta al Consejo Provincial a exceptuar del pago a aquellos servicios que se consideren de interés social, enmarcándose la resolución dentro de las pautas de acción futura expresadas por el ministro de Salud, entre las cuales se indicó como prioritario considerar a la salud de la población" como un derecho social básico que el Estado tiene la obligación indelegable de garantizar".

Actos de Fin de Año en los Bomberos Voluntarios de Maipú

(INFORMACION PAG. 6)

La Reapertura de la Universidad de Luján

El Poder Ejecutivo Nacional dio a conocer anteayer el texto del proyecto de ley por el que se propone la reapertura de la Universidad Nacional de Luján, creada en 1972 y clausurada en 1980.

En su artículo 4º, el proyecto otorga a la Universidad Nacional de Luján "la totalidad de los cargos de la planta docente y no docente que poseía al día de su clausura".

A los alumnos que a la fecha de la sanción de la norma hayan iniciado la carrera de ingeniería de alimentos en la Universidad de Buenos Aires se les asegura "la vigencia de los planes de estudio en que se hallen inscriptos".

En el mensaje que acompaña al proyecto, fechado el 16 de este mes y originado en el Ministerio de Educación y Justicia, se sostiene que "la creación de la Universidad de Luján, respondió a objetivos inéditos en el campo de la educación universitaria argentina y configuró, en su momento, un avance reconocido internacionalmente".

Se indica que la Universidad de Luján fue "la respuesta a los requerimientos regionales, entre ellos las tecnología de los alimentos", la "transferencia rápida y efectiva de los conocimientos mediante el desarrollo de tecnología educativa y la profundización de los conceptos de la educación a distancia, universidad abierta y educación permanente". Asegura después que la ley que dispuso su clausura en 1980 "no se fundó en ningún argumento válido", "careció de sólidos fundamentos pedagógicos" y "no ponderó las atinadas consideraciones tenidas en cuenta para su creación".

Recuerda después que su clausura significó "la interrupción de su carrera para centenares de alumos" y "de numerosos proyectos de investigación, en su mayoría aprobados".

—0—

Diario LA VOZ
Registro Nacional de la Prop. Intelect.: 140.300
Adherido al Servicio de la Agencia TELAM
Asociado a ADEPA
Propietarios: Mabel S. de Elizondo, Juan J. Barbieri, Carlos D. Spina, Nicolás L. Galante y Ciro Macchi.
Corresponsal en Buenos Aires
Sr. Héctor R. Badió
Manuela Pedraza 5050
T.E. 51-4192 - BUENOS AIRES
Dirección y Redacción:
SARMIENTO 357 - TELEFONO 21601

Dr. Horacio Dente
Oftalmología
Atiende en:
Asociación Clínica Quirúrgica de Maipú
Próxima visita: 7/12/83, a las 8,30 Hs.
BELGRANO Y LAPRIDA - T. E. 21140

Comisionista
Maipù - Mar del Plata
Salidas: martes y viernes
Nicolás A. Pavón
Alsina 27 - T. E. 21396 - Maipú
Necochea 5878 - Mar del Plata

VETERINARIA
Dr. Manuel Enrique Comesaña
SUEROS - VACUNAS - ANTISARNICOS
ANTIPARASITARIOS
ASESORAMIENTO PROFESIONAL
Diagnósticos - Tratamientos - Intervenciones
REPRESENTANTE DE:
"Fuerte Sancti Spíritu"
Líneas Completas de Laboratorios Responsables
ALSINA 243 TELEFONO 21264 MAIPU

Profesionales

Consultorio Dental
Dr. MIGUEL A. ZANADA
Odontólogo
Atiende Mutuales
Dr. ALBERTO DZIWAK
Especialista en Ortodoncia
Atiende: Miércoles
14|12|83
J. Lynch 627 Tel. 21681 Maipú

LUDOVICO H. FILLEAUDEAU
Especialista en Niños
Ex Médico del Hospital de Niños de La Plata
Sitio 774 Tel. 0267-5542
Gral. Madariaga

EDUARDO ALBERTO POZZO
Contador Público Nacional
Lavalle 919 Tel. 21639 Maipú

Dr. MARIO A. SALOMON
Médico
Atiende de 16 a 20 hs.
Madero 396 - T.E. 21033
Maipú

ESTUDIO CONTABLE
IMPOSITIVO
HECTOR PABLO FERNANDEZ
Contador Público Nacional
LAVALLE 896 - MAIPU

Estudio Jurídico "Guma"
OSCAR L. GUMA
JULIO A. GUMA
Abogados
Rivadavia 117 Tel. 21-051

Laboratorio MAIPU
Análisis Clínicos - Atención de las Mutuales
Dr. PEDRO MARTIN
Bioquímico
Lavalle y Laprida Tel. 21048
Maipú

Dra. MABEL PEDRETTI de SEGRETIN
Bioquímica
Análisis Clínicos y Bacteriológico
Atención en domicilio
Mutuales
J. Lynch y Pellegrini
Teléfono 21712 Maipú

Lic. ELENA M. SANCHEZ
Psicóloga
Pedir turno a: T. E. 21-433
Atiende por Asociación ENTEL y BANCO PCIA.
Bancaria y O.S.P.L.A.D.
Consultorio: MADERO 1247
MAIPU

ROBERTO LUIS RAMOS
Odontólogo
Moreno 380 - T.E. 21270
JORGE PAVESE
Ortodoncista
Atiende 1er. viernes de cada mes

MARTIN A. RAPPALLINI
NELIDA E. ALZA
Escribanos Públicos Nacionales
Madero 473 Tel. 21019 Maipú

Guillermo F. González
Agrimensor
Ingº Hidráulico
Replanteos y Mensuras
Divisiones de Geodesia y P. H.
Trabajos de Ingeniería
Lavalle 750 - T.E. 21130
MAIPU
Calle 115 Nº 1779
T. E. 021-245921 - LA PLATA

ARNOLDO DOMINGO GLARIA
Abogado
V. López 452 Tel. 21558 - 21071

GUILLERMO M. A. GIGENA
Ing. Hidráulico - Ing. Civil
Mat. Profesional 35739
Lavalle 591 - T.E. 21163
MAIPU (Bs. As.)

ADALBERTO PAJON
Escribano Público
Registro de Contrato Nº 4
Atiende diariamente de 9 a 12 y de 16 a 19
Madero 216 Tel. 21151 Maipú

MAXIMO A. TOGNI
Escribano Público Nacional
Madero 353 Tel. 21670 Maipú

HUGO RODOLFO CIAFARDO
Procurador Nacional
Jubilaciones - Pensiones
Atiende de 16 a 20 horas
Los jueves
Madero 741 Maipú

LUIS ANGEL GRIECO
Abogado
Laprida 332 - Tel. 21526
MAIPU

Estudio Jurídico "FAHEY"
HORACIO G. FAHEY
CARLOS H. FAHEY
Abogados
Alsina 551 Teléfonos 21175 - 21268

M
P.A.M. s.r.l.
Productos Alimenticios "Marino"
Sociedad de Responsabilidad Limitada
Para sus Pastas Frescas
- Ravioles de verdura y carne
- Fideos de morrones
- Ravioles de ricota
- Ñoquis
- Fideos al huevo
- Fideos de espinaca
Nuevas Especialidades
- CANELONES DE VERDURA
- CANELONES DE RICOTA
- LASAGNAS RELLENAS
MADERO Y PELLEGRINI - T.E. 21034
MAIPU

LA VOZ

DIARIO DE LA MAÑANA
Fundado el 3 de Setiembre de 1902
Director: JUAN P. CAPUTTO
Consejo de Redacción: Ing. JUAN J. BARBIERI, CARLOS D. SPINA Y JUAN J. ELIZONDO
Consejo de Administración: NICOLAS L. GALANTE Y RODOLFO C. MACCHI

Maipú, martes 20 de diciembre de 1983

Modificación del Código de Procedimiento Penal

Fa Legislatura Bonaerense, cmoenzó a tratar en el día de ayer en Diputados— las nuevas modificaciones al Código Penal de procedimiento, remitidas por el ejecutivo de la provincia. El mismo es parte de una reforma integral, que en sucesivas etapas contempla la creación de la figura de juez de instrucción, del juez de pena y también de la oralidad de los procesos. El proyecto integral apunta a la inmediata aplicación de la Justicia, una de las falencias más notorias del actual sistema. En el actual período de sesiones extraordinarias, se tratará la propuesta del Gobierno provincial, que dicho sea de paso ya cuenta con la aprobación de la comisión interna respectiva de la cámara, y que de aprobarse, como se descuenta, de inmediato se pondrán en práctica las primeras medidas, que consisten en: a) La supresión del secreto sumarial y b) La anulación de las declaraciones en sede policial sin asistencia jurídica.

Por otra parte también se dio entrada a otro proyecto presentado por la bancada justicialista, y en el cual se propician otras modificaciones a la normativa actualmente existente, con igual espíritu que la propuesta del Ejecutivo, habiendo acordado las comisiones intervinientes, incluir en el análisis la constitución de una comisión bicameral, para unificar los criterios al respecto.

Los cronistas parlamentarios estiman que estos proyectos recibirán una rápida aprobación dado la buena relación existente entre las bancadas mayoritarias, compuesta por radicales y justicialistas.

Información Municipal de Maipú

Noticias de Gral. Guido

● **CUMPLEAÑOS**

El día 18 cumplió años Claudia Marcela Asi.
—El 18 cumplió años Jorge T. Troullet.
—El día 18 cumplió años Cristina S. de Mossi.
—El 18 cumplió años Ramón Aguilar.
—El día 19 cumplió años Mario Daniel Troullet
—Ayer cumplió años Cristian Omar Lalli.
—Hoy cumple años Jesús Abel Benitez.
—Hoy cumple años María Alejandra Troullet.

● **ANIVERSARIO DE CASADOS**

El día 18 cumplieron un año más de casados Nora Epherra y Alberto Jaurena.

NOTICIAS DEL C. R. C. COMISION DE FUTBOL

● **AGRADECIMIENTO**

La Subcomisión de Fútbol del Centro R. Cultura, hace público su agradecimiento por la atención de los señores: José A. y Antonio B. Tiberio; Oscar Iriart, Delfor F. Galante: Luciano Díaz, Julio Orazzi, Carlos Aranciaga, Rubén Mossi y Federico Artiget, que facilitaron sus vehículos particulares para el traslado de jugadores de primera, tercera y quinta división, en los campeonatos organizados por la Liga Maipuense de Fútbol, recientemente finalizados cuando debió actuar de visitante nuestra institución.

● **GOLEADORES**

Dos jugadores de nuestra institución tuvieron el halago de consagrarse goleadores en la división que actuaron: ellos fueron Alberto Sequeira que en 7 partidos disputados anotó la suma de 10 goles en primera división, consagrándose de esa manera en el máximo artillero de dicha división, igual halago obtuvo Daniel Iriart en Quinta División que en cinco partidos jugados anotó 7 goles; empatando el primer lugar con el jugador del Club Independiente Fagoaga.

● **MEJOR COMPORTAMIENTO**

Fueron elegidos como de mejor comportamiento en la división que actuaron, por los señores réfeeres, las siguientes jugadores en repre:entación de nuestra institución: Primera división: Carlos H Vera; Tercera: Fernando Temperán; Quinta: Gustavo Mapelli; todos ellos ejercen la capitanía de sus respectivos equipos.

LIMPIEZA DE VEREDAS Y TERRENOS BALDIOS: La Dirección de Inspección General de la la Municipalidad de Maipú, solicita a los señores frentistas que mantengan las veredas de sus propiedades limpias de malezas, como así también requiere a aquellos contribuyentes que son propietarios de predios y terrenos baldíos, arbitren los medios pertinentes a los efectos de mantenerlos libres de malezas y roedores de acuerdo a lo dispuesto por la Ordenanza Beneral Impositiva vigente.

Melánie Schüle
COSMETOLOGA ALEMANA
INCORPORA
Vendedoras
EN MAIPU; GRAL. GUIDO, DOLORES, LABARDEN, AYACUCHO, PIRAN, LAS ARMAS.
REPRESENTANTE: ANDREA CACHEIRO
Sarmiento 588 - T. E. 21-384 - Maipú

Rodolfo J. Lakomcik
BELGRANO 229 - T. E. 21-636

Distribuidor exclusivo en Maipú y zona de Vinos Cavic, Marquesado, y Don Raúl, Embotellado y Damajuana de 5 Litros. Para las fiestas: Vinos Finos. Supergas, Seven-Up, Jugos de Fruta Mocoretá.

Transporte
"CENTRO"
FLETES - CARGAS - COMISIONES
MAIPU - MAR DEL PLATA
SALIDAS: LUNES Y JUEVES
J. LYNCH Y ALSINA - T.E. 21099

ARGEN-GAS
Planta Envasadora Gas Licuado
Distribuidores en Toda la Zona
RUTA 2 - KILOMETRO 274
TELEFONO 21398 - MAIPU (Bs. As.)

VENDO

1) Carabina para competición calibre 22, marca Halcón, con alza ortóptica y|o descubierta micrométrica, culata "match" y|o original; 2) Carabina automática calibre 22 de origen belga, marca Browning's; 3) Conjunto de escopeta y carabina con estuche. La escopeta de 2 caños yustapuestos, calibre 20 de origen español marca Eibar Zabala. La carabina de repetición calibre 22 de origen belga marca Brownin's: 4) Carabina de carga tiro a tiro, calibre 22; 5) Carabina neumática (aire comprimido) calibre 4.5 marca Mahely, modelo "senior"; 6) Pistola neumática sin retroceso calibre 4,5 de origen alemán marca Diana, cañón de 180 mm., alza regulable micrométrica, culata "match". 7) Pistola automática calibre 22 T.A.L.A., cañón de 150 mm. y largo total 277 mm., con 3 cargadores; 8) Pistola automática calibre 7.65, marca Browning's; 9) Pistola automática calibre 7,65, marca Colonial; 10) Pistola automática calibre 7,65; 11) Revólver de 9 tiros, calibre 22, marca "Rubí Extra". cañón de 150 mm., con banda de ventilación y alza regulable. 12) Catalejo de 30 aumentos y otros accesorios para competición; 13) 7000 balines para armas neumáticas calibre 4.5 de origen alemán; 14) Equipo completo para recarga de cartuchos calibre 20.

TRATAR EN ESTE DIARIO

"MAIPU Cereales"
Rubén A. Santarone
Acopiador autorizado
JNG Nº 111.950
AGENTES: "LA PRIMERA"
Cía. Argentina de Seguros Generales
PLANTA DE SILOS - ALMACENAJE
SEMILLAS - PASTURAS
LIMPIEZA Y CLASIFICACION
DISPONEMOS SEMILLAS
LINO, MAIZ, GIRASOL, SORGO
Ruta Nº 2 - Km. 273,5 - T. E. 21550
MAIPU (Bs. As.)

SOCIALES

CUMPLEAÑOS

Hoy cumple años la niña Carla Olivera.

—El día 15 cumplió años la niña Julieta Calabrese Elizondo.

—El día 12 cumplió años Daniela Segretin.

—El día 13 cumplió años Delia Alza de Luengo.

—El día 12 cumplió años el Sr. Luis Monti.

—El día 13 cumplió años Luis Marcelo Monti Benito.

NUEVO PROFESIONAL

En la Facultad de Humanidades dependiente de la Universidad Nacional de Lomas de Zamora, acaba de obtener, el pasado sábado 17, el título profesional de periodista el joven Heberto Oscar Manzo, hijo de nuestra ciudad y actualmente residente en Buenos Aires, a quien le hacemos llegar nuestras felicitaciones.

REAPERTURA PILETA

El Tiro Federal de Maipú, comunica que a partir del domingo 18 ha procedido a la reapertura de su pileta de natación, de la temporada 1983|84, dictándose curso de natación, etc.

BAUTISMOS

El pasado sábado 17 recibieron sus óleos bautismales en nuestra Iglesia Parroquial:

—Ricardo Emanuel y Carlos Ariel Vidal, actuando de padrinos: Raimundo M. Macchi y Nélida M. Castro.

—Néstor Adrián Lagos Etcheverry, padrinos: Néstor Etcheverry y Rosa J. A. de Etcheverry.

—Mariana Soledad Morello, padrinos: Pedro A. Russo y Gladys M. Montes.

—Lucas Rafael Iribarne Capra, siendo sus padrinos Susana Ithurrat de Ibarra y Andrés Antonio Aizpitarte.

ENLACES

Mañana miércoles, a las 21 horas, será consagrado en la Iglesia Parroquial Ntra. Sra. del Rosario, el enlace de la Srta. Liliana Mabel Butera con el Sr. Raúl Oscar Tisnes.

—El día 20 de enero le 1984, se efectuará el enlace de la Srta. Teresita E. Ascione con el Sr. José A. Passucci, cuya ceremonia religiosa se realizará en la Parroquia Sagrado Corazón de Jesús, de la ciudad de Tandil.

MISAS

El viernes 23, a las 19,30 horas, se oficiará una misa en memoria de Juan Clemente Tisnes, al cumplirse el primer aniversario de su fallecimiento, intención de su familia.

ANIVERSARIO DE CASADOS

El día 23 cumplen un año más de casados los esposos Analía Ríos - Mario Alberto Santilli.

FALLECIMIENTOS

Alberto Gregorio Troullet, falleció a los 65 años de edad, sus restos fueron trasladados a General Guido, donde fueron sepultados el pasado viernes 16.

Roque Ismael Alderete, falleció a los 44 años de edad este vecino de Santo Domingo. El sepelio de sus restos se realizó en el cementerio de General Guido, el sábado 17.

SE OFRECE

ESCRIBIENTE INSEMINADOR

con Experiencia y Referencias

Escribir a:

Sr. Ramón

Estancia "El Arco" Gral. Guido

ALCE Revestimientos

CERAMICAS ESMALTADAS AL MEJOR PRECIO EN LA ZONA

GRAN VARIEDAD DE DISEÑOS Y COLORES

— SANITARIOS FERRUM
— GRIFERIA ARTESANAL y F. V.
— ALFOMBRAS Y PAPELES
— MUEBLES DE GRAN GUSTO

CONSULTE NUESTRAS FORMAS DE PAGO Y SALDRA BENEFICIADO

MITRE 170 - T.E. 7630 - DOLORES

Regale bombones un presente siempre distinguido, dónde adquirirlos:

"La Espiga de Oro"

Casa adherida al VISA

J. LYNCH Y ALSINA - T. E. 21688

Cristina Gallo

DISEÑOS

TALLES 40 AL 60

OoO

VENTAS MADERO 937

T. e. 21302

POSTES - VARILLAS - TORN QUETAS - CORRALES - MANGAS

Y TODA LA LINEA DE ARTICULOS RURALES

NO DEJE DE CONSULTARNOS, HALLARA LOS MEJORES PRECIOS

ASERRADERO EL INDEPENDIENTE

de Heriberto Fernández Diorio y Cía.

Casa Central: Calle 1 Nº 556 BALCARCE

Sucursal: J. Lynch 1596 Teléf. 21488 MAIPU

Maderitas "Julián

VIDRIOS, CRISTALES Y ESPEJOS

VENDE E INSTALA MAMPARAS PARA BAÑO BLINDUCH Y BLINCOR

de BLINDEX

NECOCHEA 781 TEL. 21-577

PARA EL BUEN VESTIR DE LA MUJER

"El Mercado de las Pulgas"

BELGRANO 560 - MAIPU (Bs. As.)

Asociación Clínica Quirúrgica de Maipú

BELGRANO Y LAFRIDA T. E. 21140

Clínica Médica - Clínica Quirúrgica - Partos
Cirugía General - Niños - Radiología
Fisioterapia

— GUARDIA MEDICA PERMANENTE —

CUERPO PROFESIONAL:

Dra. Susana Goodwyn
Dr. López Osornio
Dr. Raúl Montalverne
Dr. Heriberto Mugica
Dra. Mabel Alvarez
Dr. Carlos Coudannes
Dr. Martín de Amézola
Dr. Alfredo Ducós (h)
Dr. Carlos Pancy

ESPECIALIDADES PERMANENTES:

Dr. Alfredo Ducós - Cirugía General
Dr. Carlos Corbalán - Ecografía obstétrica y Ginecológica
Dr. Juan M. Prieto - Pediatría

VISITAS ESPECIALISTAS:

Dr. Horacio Dente: Oftalmología, 8,30 hs. 7/12/83
Dr. Rodríguez Sanmartino: Ortopedia y Traumatología, 20/12/83
Dra. Cano, Dermatóloga, 14 hs.

SOLICITAR TURNO EN LA ADMINISTRACION

MUSEO MUNICIPAL "RAMON L. HUARTE" Maipú Bs As

AVISOS CLASIFICADOS

CLASES particulares para alumnos primarios. - Ayacucho 447 - T. E. 21273 - Maipú.

NECESITO personal quehaceres domésticos para campo. Tratar en este diario.

SE NECESITA: Sra. o Srta. para acompañar persona mayor. Tratar: Alsina 530.

SE OFRECE persona para trabajar medio día. Tratar: Madero 892.

SE PREPARAN alumnos para exámenes de inglés. Colón 442 - T. E. 21-738.

SE PREPARAN alumnos primarios y secundarios Ciencias Naturales y Sociales; Historia; Geografía. Educación Democrática. Lavalle 1267.

VENDO máquina fabricar escobas y damajuanas 25 litros. Tratar: R. Mejía 825.

VENDO BOTE madera de cedro, con remos, atornillada en bronce, especial para laguna. Tratar: Necochea 656.

URGENTE: Alquilo o compro casa, bien ubicada. Tratar en este diario.

SE DICTAN clases de dactilografía. Madero 435.

Gástese unos litros de nafta
Y GANE EN ECONOMIA...!
EN SU PRIMER ANIVERSARIO.

LATEX INT.	ESCALERAS. FAMILIAR	LATEX FRENTE	PINTURA ASFALTICA	BARNIZ MARINO
4 LTS. $a 55.-	$a 49.- EL ESCALON	4 LTS. $a 159.-	18 LTS. $a 99	4 LTS. 179 $a
20 LTS. $a 209.-	PINTOR $a 60.- EL ESCALON	10 LTS. $a 330.- 20 LTS. $a 549.-		

SABADO ABIERTO TODO EL DIA
DOMINGO ABIERTO ½ DIA

Av. Jara esq. Libertad. Libre Estacionamiento. Tel. 73-5220

MAR DEL PLATA

Un Plan en Materia de Gas

La Federación Argentina de Coopeartivas de Electricidad puso en conocimiento de las autoridades nacionales el plan incluido en el programa de complementación de la entidad cooperativa con Gas del Estado, en lo que hace a la construcción de gasoductos. En notas dirigidas al presidente Raúl Alfonsín y a las autoridades del área energética, se ratifica la posición de FACE, de que "la Nación debe preservar sus inalienables facultades de decisión en la conducción e implementación de la política gasífera" y que "Gas del Estado constituye la entidad nacional específica que representa los intereses exclusivamente nacionales". A la vez, se acompaña una memoria descriptiva de las obras propuestas por el movimiento cooperativo en materia de gas. En lo que hace a gas natural, se prevé la ejecución, en dos etapas, de 775 kilómetros de gasoductos en las provincias de Buenos Aires, La Pampa, Santa Fe, Córdoba y Mendoza.

Con relación a redes le distribución, se contempla la construcción de 2.342 kilómetros, de los cuales 1.540 kilómetros se ejecutarán en una primera etapa, sirviendo a una población de 150.000 usuarios, y en un segundo tramo, 800 kilómetros, con beneficio para 75.000 usuarios.

Este plan cooperativo comprende los anteproyectos presentados ante Gas del Estado, los ya elaborados a la espera le la fijación de las pautas que regirán en el sector, y anteproyectos en elaboración.

SACARAN DE CIRCULACION LOS BILLETES Y MONEDAS LEY Nº 18.188

A partir del 2 de enero de 1984, dejarán de tener curso legal las monedas de 1, 5, 10, 50 y 100 pesos ley 18.188 y las alusivas al Campeonato Mundial de fútbol 1978 de 20, 50, 1.000 y 3.000 pesos ley 18.188, las que podrán ser canjeadas hasta el 30 de marzo de 1984, según resolvió el Banco Central. Además se dispuso que a partir del 2 de abril de 1984 dejarán de tener curso legal los billetes de 500, 1.000 y 5.000 pesos ley 18.188, los que podrán ser canjeados hasta el 29 de junio de 1984.

Mueblería "Greco"
Juegos de dormitorio, Comedor,
Variedad en Sillones
Planes de Financiación
BELGRANO Nº 287

Confitería DAN-MAR
de Daniel Moschini
Postres - Masas - Facturas
BELGRANO 424 T. E. 21372 MAIPU

Hostería 'LA CHOZA'

• DESPEDIDAS
• CASAMIENTOS
• FIESTAS
CONSULTENOS SIN COMPROMISOS

QUEREMOS QUE UD. CON SU FAMILIA CONOZCA ESTE LUGAR, COMPROBARA EL CONFORT Y EXQUISITES DE SUS PLATOS, PRECIOS RAZONABLES Y DESCUENTOS A GENTE DE LA ZONA

Cruce Ruta 2 y 74 - LAS ARMAS

Los Actos en los Bomberos Voluntarios

El Cuerpo de Bomberos Voluntarios de Maipú, realizó el pasado sábado 17, su tradicional agasajo anual a los integrantes de la tropas y sus familiares, como lo viene haciendo desde años anteriores. El ágapé contó con la presencia de autoridades policiales, integrantes del Honorable Concejo Deliberante, miembros de la Comisión Directiva de Bomberos e invitados y colaboradores. Previamente en la entrada del edificio, fue entronizada una imagen de "San Miguel Arcángel" patrono del cuerpo, que fue descubierto por el presidente de la institución, Sr. Oscar A. Pierguidi y la Sra. Enriqueta G. de Macchi, y posteriormente bendecida por el padre Mario Anzorena.

A los postres el Sr. Pierguidi hizo una reseña de la actuación de bomberos en lo que va del año, hizo entrega de las estrellitas correspondientes a los nuevos ascensos. Posteriormente se dirigió a los presentes, indicando que ese era un agasajo a la familia bomberil de Maipú, y que ello se debía a las donaciones y colaboraciones de los vecinos, destacando que la carne que se consumió, provino de la donación de un novillo, que había efectuado oportunamente el hace poco fallecido Sr. Alberto Matías Ayastuy. Continuando con su alocución manifestó que la grave situación económica que padece el país, también había gravitado sobre el presupuesto de bomberos, ya que se habían gastado recursos, que el cuerpo tenía destinado a otros efectos. Finalmente felicitó al jefe, oficiales, tropa y cadetes por la acción desarrollada durante el año, para servir a la comunidad maipuense, instándolos a seguir simepre por ese camino.

ASCENSOS

Los ascensos efectuados por Bomberos Voluntarios de Maipú, son los siguientes: a oficial primero: Aizpitarte Guillermo y Larrea Jorge Domingo; a oficial segundo: Daniel Torres; a sargento primero: Araujo Juan Carlos; a cabo primero: Sampellegrini Oscar, Barrera Luis Oscar; a cabo: Sobol Carlos y Ruiz Horacio; de Cadetes a bomberos: Araujo Juan Antonio y Barrera José.

Asimismo fueron entregadas insignias recordatorias por haber cumplido más de 5 años en el cuerpo, aclarándose que cada lustro se van entregando distintivos similares, a los señores: Córdoba Néstor Omar, Lrrea Jorge Domingo, Horquín Jorge Luis y Aizpitarte Guillermo y Pérez Juan Ascencio; y le fue entregada una medalla al mejor compañero, que recayó en el joven Alfredo Aizpitarte.

AUTOBOMBAS

Las salidas en lo que va del año fueron: Ford F 56, 11 salidas; Ford F 600, 26; Camión Bedford, 10; total: 47.

AMBULANCIAS

Durante el presente año 1983 y hasta el 17-12, las salidas le las tres unidades que posee el cuerpo fueron: Ford F 100: 61; Chevrolet: 88; Dodge: 121; total 268.

De este total aclaramos que la descriminación de los viajes fue detallada en la siguiente forma: Traslados locales: 105; A larga distancia: 91; Por accidente: 43; Por incendios: 29. Total: 268.

Estos detalles estadísticos son realmente reveladores de la particular labor que viene desarrollando en nuestro medio el Cuerpo de Bomberos Voluntarios de Maipú, y que nos hemos permitido destacar, para que la población conozca el trabajo de estos anónimos y abnegados hombres que siempre están alertas, para el instante en que se los llame. Además es necesario hacerlo público, para que las nuevas autoridades municipales y provinciales, les den el apoyo que realmente merecen, atento a la gran función social que están cumpliendo.

Previo a los actos un cronista de LA VOZ tuvo oportunidad de recorrer el edificio en compañía del Sr. Pierguidi y directivos, comprobando el estado impecable del mismo, como asimismo de las unidades automotrices. Por otra porte fuimos informados de que el personal de jefes, tropa y cadetes, lo componen actualmente 42 personas, todos totalmente voluntarios, ya que no perciben sueldo o emolumento alguno por su tarea.

Asimismo una de las aspiraciones de la entidad, es construir una loza, sobre una fracción de terreno contigua adquirida hace 2 años, para poder resguardar sobre ella los automotores, que ahora y por razones de espacio deben permanecer —las que no entran en el edificio— sobre la calle o bien en los terrenos de frente al cuerpo, que son propiedad del Ferrocarril, es decir a la intemperie.

COMUNICADO DE PRENSA

La Dirección General Impositiva, una vez más, informa que no tiene ni patrocina ningún tipo de publicación de carácter comercial.

Por consiguiente, debe denunciarse ante la autoridad policial a quienes venden avisos comerciales invocando o dejando traslucir su carácter de funcionarios de la repartición.

Compro TERRENO

Sobre Pavimento

Recibo Ofertas

Tratar en este diario

Agro Veterinaria Maipú

Dr. Néstor Daniel Galván

Director Técnico

ANTISARNICO Y ANTIPARASITO INYECTABLE

IVOMEC

con 90 días de Plazo

—o—

ANTIPARASITARIO ORAL:

A $a. 5.- la dosis

Alsina 234 (Esc. Lazcano S.R.L.)

T. E. 21127 - MAIPU

EMPRESA DE LIMPIEZA

TECHOS Y FRENTES

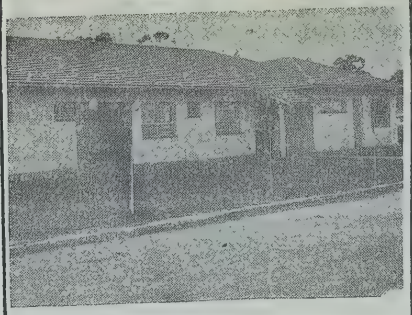

POR - VA - POR

MAIPU Y ZONA

MADERO 1430

T.E. 2181I - MAIPU

"LA PREVISION"

Cooperativa de Seguros Limitada

SU SEGURO ES MAS SEGURO

Agente de Zona

José M. Carrica

ALSINA 291 MAIPU

Grandes Tiendas CASA GOMEZ

presenta su gran colección de telas, calzado y prendas de vestir, todo lo más nuevo para la presente temporada, su mejor compra seguramente será en **Grandes Tiendas Casa Gómez. Visítenos!**

DOLORES - NECOCHEA - MAIPU - GRAL. MADARIAGA - GRAL. PIRAN

Recordando un Exito Deportivo

En momentos como el actual, en que el atletismo debe ser activado,así lo espero por las nuevas autoridades, casi lo considero un deber imposterrealizara la Sociedad Italiana, con motivo de conmemorar un nuevo aniversario de su fundación, y que se efectuara con mucho éxito por cierto, y en el que atletas maipuenses tuvieron una destacada actuación, especialmente la Srta. María Rosa Roonay, que venció ampliamente en su especialidad.

Me viene a mi memoria un acontecimiento ocurrido con dos destacaods atletas locales, en la ciudad de Mar del Plata, y éste tiene fecha, ocurrió el 4 de abril de 1937. Con motivo de la semana del deporte instituido por la comuna de la ciudad de Mar del Plata, el Club Independiente de Maipú. inscribió a dos deportistas de su seno, para la prueba llamada "Maratón del Mar" estos eran los señores Oscar Corbalán y Ernesto Iriart. El día anterior a la fecha viajamos hacia dicha ciudad. El que escribe, el Sr. Rodolfo "Fito" Gramática, en su calidad de entrenador de Corbalán, el suscripto como entrenador de Ernesto Iriart y el Sr. Horacio Galletti, representante de la institución. Nos hospedamos en el hotel "Las Rosas" que estaba ubicado en la Avda. Luro, frente a la Estación, como era norma en aquellos tiempos los hospedajes frente a una estación ferroviaria permanecían abiertos día y noche, por lo que prácticamente era un lugar de diversión nocturna. Por ese motivo, poco y nada pudimos descansar.

El día citado a las 15 horas se dió la orden de largada, integraban el lote de corredores, más de 300 participantes, los llamados "entrenadores" no teníamos medios con que acompañar a nuestros atletas, corríamos en distintas direcciones por las calles de la ciudad, donde los localizábamos y los aconsejábamos, de acuerdo como venía a prueba. Por fortuna, se nos sumó un colaborador de Maipú, el Sr. Ricardo Mulero, quien con una bicicleta seguía a los maipuenses y solicitando agua a las vecindades para refrescar a los corredores.

El que escribe junto con Gramática, corrimos al lugar de la llegada, que estaba en el viejo velódromo municipal, instalado en la calle Colón, cuando allí llegamos ya se divisaba a lo lejos las siluetas de los primeros, cómo sería nuestro júbilo cuando vimos que la celeste y blanca de los primeros la lucían el "negro" y el "rubio"; Corbalán bastante adelantado sobre los demás lo esperaba al compañero Iriarte, alentándolo, ya que le quedaban pocas fuerzas, cosa que a él le sobraban. Y cuanlo faltaban 100 metros para la llegada embaló Corbalán triunfando ampiamente, por más de 50 metros sobre Iriarte, con lo cual obtuvieron los dos primeros puestos. Es de imaginarse la explosión de alegría que nos embargaba a todos los maipuenses que se habían congregado allí levantándolos en andas, con granles aclamaciones del público, para ellos y para Maipú.

Como premio el primero recibió una medalla de oro y $ 150 (de aquel entonces...), el segundo medalla de planta y $ 50. Como colorario nuestra llegada a Maipú, fue ruidosamente festejada, como se hacia en aquellos tiempos y con un asado a la criolla en el viejo Club Independiente.

CARLOS D. SPINA

Agradecimiento

Con motivo de haber dejado de ejercer sus funciones como Director General de L.U. 30 Emisora Maipuense, el señor Benjamín Pascual Smaniotto quiere agradecer profundamente a quienes le dieron su apoyo a lo largo de tantos años a cargo de la empresa local, en especial a todo el comercio y la industria, sin cuyo apoyo es muy difícil la continuación de un servicio tan importante como el mencionado.

SU TORTA DE BODA, COMPROMISO, ANIVERSARIO, DONDE ADQUIRIRLA? EN

"La Espiga de Oro"

Casa adherida al VISA

J. LYNCH Y ALSINA - T. E. 21688

Resultado de Rifa

El Club Ferroviario le Maipú, comunica el resultado de la rifa bonaerense municipal ,autorizada por la Municipalidad de Maipú, Decreto N° 206 del 6-10-83, sorteada por la Lotería Nacional, en el sorteo de Navidad, y cuyos resultados fueron:

1°) N° 505: Abel Lamarque
2°) N° 564 Pedro Ignacio Parra
3°) N° 235 José Kravitz
4°) N° 522 Domingo Santarone

Se Necesita

SRA. o SRTA. para servicio doméstico, medio día. Tratar: Sarmiento 507, 1º Piso, Dto. "B".

'RUTA' Cooperativa Argentina de Seguros Limitada

Su Agente Oficial en Maipú comunica que se ha designado al

Sr. Abel Obregón

como Administrador en la zona.

H. Yrigoyen 430 - Tel. 2123I - Maipú

Agua Corriente en Gral. Pirán

GRAL. PIRAN. — Ha quedado librado al uso público a partir del 1° del corriente la ampliación de la red de agua corriente en la localidad de General Pirán, de acuerdo a lo dispuesto por la Administración General de Obras Sanitarias de la Provincia. Esta ampliación beneficiará a los frentistas de 40 cuadras, de acuerdo al siguiente detalle: Sargento Cabral, entre B. Pirán y 9 de Julio; 12 de Octubre, entre B. Pirán y 9 de Julio; San Martín, entre B. Pirán y 9 de Julio; General Paz, entre B. Pirán y 9 de Julio; Mariano Moreno, entre B. Pirán y 9 de Julio; B. Pirán, entre Sargento Cabral y Mariano Moreno; 25 de Mayo, entre Sargento Cabral y Mariano Moreno; General Belgrano, entre Sargento Cabral y Mariano Moreno; Sarmiento, entre Sargento Cabral y Mariano Moreno; y 9 de Julio entre Sargento Cabral y Mariano Moreno. Ahora, los propietarios frentistas tendrán seis meses de plazo para solicitar las correspondientes conexiones.

SE NECESITA

Mozo y ayudante de barman, para Confitería "Torremolinos". Tratar: J. Lynch 567.

CEREALERA LA POSTA S. R. L.

PLANTA DE SILOS Y OFICINA:
AYACUCHO Y SAN LORENZO
C. C. 33 - T. E. 21055 - Maipú (7160) Bs. As.

- ACOPIO DE:
  Cereales - Semillas - Pasturas en General
- VENTA DE:
  Fertilizantes - Máquina Clasificadora y Calibradora de Cereales (a su disposición)
- MATERIALES RURALES:
  Postes de acacia y quebracho de distintas medidas - Alambres - Varillas - Torniquetes en general
- FABRICA DE:
  Mangas - Tranqueras - Cargadores - Guardaganados, etc. (construcción de las mismas de acuerdo a vuestro pedido).
- REPRESENTANTE DE:
  Compañía de Seguros LA FRANCO ARGENTINA Sociedad Anónima

GRIMAR Reabrió sus puertas

CON SU AFAMADO POLLO "GRIMAR" MILANESAS DE POLLO Y DE TERNERA - BOLSITAS DE RECORTES DE POLLO Y VARIOS PRODUCTOS A PRECIOS INIGUALABLES SE COMPRAN HUEVOS DE CAMPO MEJOR PRECIO.

Belgrano 634 - T. E. 21135 - MAIPU

Misterio en Torno de un Boeing del que Nadie Habla

Ninguna autoridad ni organismo alguno ha dado aún explicación sobre el misterioso vuelo de un avión Boeing 707 de la Fuerza Aérea Argentina con 10 pasajeros no identificados, nueve tripulantes y carga integrada básicamente por documentación cuyo carácter se ignora. La máquina, matrícula TC02, decoló el lunes último a las 20,35 del Aeroparque de Ezeiza, hecho que pasó inadvertido, pues prácticamente a la misma hora despegó el avión que llevó de regreso a su país al jefe del Estado español, Felipe González.

Los diez ocupantes del avión, de acuerdo con fuentes responsables, no pasaron por la oficina de migraciones, lo que revela a la partida del aparato de contornos poco claros.

Las fuentes dijeron que el avión se dirigió a Las Palmas, en Islas Canarias. Voceros del aeropuerto de esa ciudad manifestaron desconocer si un avión de esas características había aterrizado allí. El Boeing 707 (Aerolíneas Argentinas entregó tres de esos aparatos a la Fuerza Aérea cuando incorporó a los Jumbo) puede trasportar 170 pasajeros más carga. Cuando lleva carga completa el avión debe despegar de Ezeiza, pues la longitud de la pista del aeródromo militar de El Palomar no sirve para ese propósito, aunque sí es adecuada para el aterrizaje. El costo del vuelo de esa máquina entre Buenos Aires y Las Palmas se aproxima a los 100 mil dólares, computando el valor del combustible y los derechos y tasas que se pagan en los aeropuertos. Un cerrado hermetismo ha sido la respuesta a las averiguaciones sobre el vuelo del lunes, aunque la derogación de la Ley de Amnistía, los anuncios del presidente Raúl Alfonsín y el inicio de las sesiones extraordinarias del Congreso Nacional, han sensibilizado a la opinión pública sobre posibles salidas subrepticias del país de altos jefes militares. La especie tomó mayor cuerpo en las últimas horas de anteayer, al conocerse de fuentes seguras más detalles sobre el Boeing 707 utilizado. Según esa información, el aparato fue utilizado durante la guerra del Atlántico Sur como unidad de transporte de pertrechos y armas, realizando distintos recorridos intercontinentales. Según la fuente, el Boeing trajo a la Argentina material bélico procedente de Israel y el Líbano, en momentos en que se libraba la guerra por las Malvinas. Uno de los datos proporcionados por fuentes extraoficiales puso hincapié en señalar que la carga que transportó este avión estuvo compuesta en su mayor parte por voluminosa documentación.

Tal circunstancia parece concordar con el hecho de que se haya utilizado una máquina con capacidad para llevar a unos 170 pasajeros tan sólo para diez ocupantes.

Calidad incomparable en juegos de living y modulares

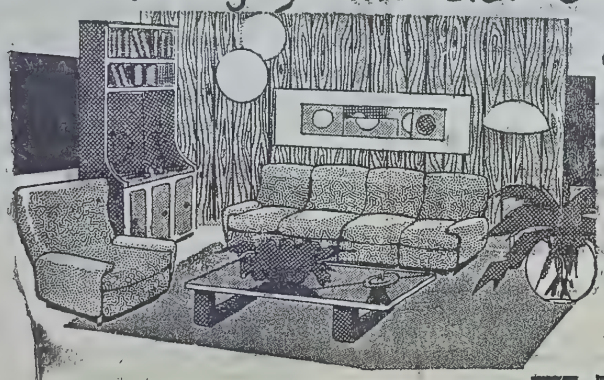

créditos hasta 36 meses

MUEBLERIA RAMOS

RAMOS MEXIA y RIVADAVIA MAIPÚ F.C.G.R

Autosocorro Vende

DODGE 1500, 1,8, modelo	1979
PEUGEOT 404, Diesel, modelo	1975
RASTROJERO Pick Up, modelo	1978
CAFETERA linda, modelo	1966
DODGE Pick-Up, Perkins 6, mod.	1967
CHEVROLET, Modelo	1966
M. BENZ 608, Modelo	1971
RASTROJERO Pick-Up, Modelo	1964
FIAT 600, Modelo	1969
JEEP, Modelo	1958
CHEVROLET Viking 1972, Mercedes, 5ta.	1957
FORD F 600, Perkins 102, Modelo	1965
FORD F 600, Modelo	1956
MOTO JAMAHA 750, Modelo	1978
1 MOTO Java, 350cc., modelo	1980

TAKOS División Jeans

Ha sido designado representante exclusivo de las líneas: Oshkosh-Godo-Star Sirum y Landlubber...

Por Algo Será...

Se Necesita

Sra. o Srta., para quehaceres domésticos. Buen sueldo. Inútil presentarse sin referencias.

Rivadavia 179 - T. E. 21860

Estación de Servicio

DE

LAROVERE Hnos.

LAVALLE Y RUTA Nº 2

T. E. 21114

(7160) MAIPU

Julio R. Donna y Cía.

REMATES - FERIAS - COMISIONES
BS. AIRES 278 T. E. 7365 DOLORES

REMATES MES DE DICIEMBRE 1983

— GRAL. CONESA: Viernes 23
400 VACUNOS 400

— LA UNION (Gral. Guido): Jueves 29
400 VACUNOS 400

ENERO 1984

— GRAL. CONESA: Jueves 5
Especial Gordo y Conserva

— DOLORES: Martes 17

— GRAL. CONESA: Martes 24

— LA UNION: Martes 31

Representante en General Guido
Dr. DOMINGO MALAGAMBA

Resultado del Remate de Lazcano SRL

El pasado jueves 15, en las instalaciones feriales de la Asociación Rural de Maipú, la firma Lazcano SRL., realizó su 124 remate feria. En la oportunidad fueron embretados y vendidos 715 animales vacunos. Los precios resultantes fueron:

GORDO, INVERNADA Y CRIA

En invernada, novillos: mínimo $a 2.500 y máximo $a 3.300; Vaquillonas: con garantía de preñez, $a 3.800, y para entorar de $a 2.400 a $a 3.000 Vacas de cría: Máximo $a 2.500 y mínimo $a 1500. Gordo: Novillos de $a 10,55 a $a 11,95 por kilo vivo. Vacas: mínimo $a 8,50 k. y máximo $a 9,20 K., Vaquillonas: entre $ a 9 a $a 12,50 el kilo vivo. Toros: mínimo $a 7,80 y máximo $a 10 y en vacas de conserva: mínimo $a 5 y máximo $a 6,50.

COMPRADORES

Resultaron compradores en las distintas categorías: Néstor Alza, Hilda M. de Arana, Aldo E. de Arce, Tomás Elorriaga e hijos, Miguel Echevarría, Miguel A. Esperón, Néstor Galarraga, Eduardo Menchaca, Roberto Raffo, Ismael I. Tavela, Comening S.A., Antonio Seneca, San Telmo SAC y otros.

REMITENTES

Alberto S. Larovere, Otermin Hnas., Carlos Montarce, Martín Albaitero, Francisco Echepa, Carlos Lazcano, Laportilla Hnos., San Remo, Uriaguereca Hnos., Adelina E. de Bordagaray, Juan C. Ithurriague, Horacio Larroulet, Raúl Pierguidi, Suárez Hnos., Eliseo P. Tisnes, Néstor A. Laportilla, Aldo de Arce, Julio Mossi, María E. de Aramburu, Gabriel Aramburu, María L. C. de Ferrari, Pardini Hnos., Luis y Susana Carrano, Alberto Tisnes, Marcos Fontana, Suc. Carlos Garra, Ismael García, Juan M. Ithurriague, Esperanza I. de Fontana y otros.

NUEVA EDICION DE

"Rifa de los Pura Sangre"

Representante vendedor en Maipú y la Zonal

Nicolás A. Pavón

ALSINA 27 - T.E. 21396

2 Chalets Sierras de Córdoba
30 Automóviles
150 Televisores
30 Casillas rodantes
1600 Artículos del hogar y viajes

UNA RIFA JAMAS VISTA

Avalada por el Club San Martín, Hospital Municipal de Mina Clavero y Entidades de Bién Público.

VENDO CAMPITO

30 HAS. CON CASA

Inmobiliaria LEONELLI

MADERO 328 - T.E. 21624 - MAIPU

Juan José Batistessa

Castelli 152 T. E. 2334 y 7659 Dolores

Anuncia sus próximos remates:

EN DOLORES
JUEVES 22 DE DICIEMBRE
A LAS 14,30 HORAS
800 VACUNOS 800

EN GENERAL LAVALLE
Especial de Gordo y Conserva
MIERCOLES 28 DE DICIEMBRE
A LAS 14,30 HORAS
600 VACUNOS 600

Marusan SRL

Premio de Reyes

A partir de la fecha, por toda compra mayor de $a. 50, entregaremos a nuestros clientes, un vale que se sorteará por la Lotería Nacional de Reyes, cuyo premio es una orden de compra de $a. 5.000.

LAZCANO S.R.L.

Anunciamos nuestros próximos remates:

19 de Enero 5.000 Novillos, vaquillonas y vacas con cría.

Con este remate Néstor Lazcano, celebra los 1500 remates ferias

Liga Maipuense de Fútbol

El pasado viernes, la Liga Maipuense de Fútbol, realizó en el Restaurante del Club Social, una cena de camaradería, que contó con la presencia del presidente, Sr. Horacio Di Paolo, el vice, Sr. Mario Caro, el secretario, Sr. Roberto Uría y los delegados de los clubes. Además estaban invitados especialmente los colaboradores de la Liga, señores Larrosa, Fulco, Ojeda, el contador Pablo Fernández, el DT. de las selecciones mayor y juvenil, señores Ricardo Vidal e Isidro B. Barrios, y miembros del Tribunal de Penas.

A los postres hizo uso de la palabra el Sr. Di Paolo, que reseñó la actividad de la Liga en el año que fenece, agradeciendo la colaboración de los presentes, e invitó al delegado Jorge Fernández (Cultura) y Rubén Casado (Newbery) a hacer entrega de medallas recordatorias, a los miembros del Tribunal de Penas, señores Glaría (presidente), Caputto (Secretario) y Loza (Vocal), por haber cumplido más de 5 años en el organismo.

TROFEO JUAN J. ELIZONDO

El presidente de la Liga, posteriormente indicó que se entregaría el trofeo Juan J. Elizondo, donado por la familia del nombrado al cumplirse 20 años de su fallecimiento y para ser entregado a la institución que tuviera mayores merecimientos durante el año. Improvisando unas aclaratorias palabras, indicó que para el caso se había tenido en cuenta la menor cantidad de jugadores amonestados y/o suspendidos, la colaboración y asistencia de los delegados para con la Liga, la presentación de equipos en todas las divisiones, la no sesión de puntos en los partidos, etc., y que luego de una rigurosa selección, solamente dos instituciones tenían prácticamente igual cantidad de merecimientos: Deportivo Maipú e Independiente, por lo cual habían decidido, juntamente con el vicepresidente, y de acuerdo al mandato que se les confiriera en la última reunión de la C. D., que salvo opinión en contrario debería efectuarse un sorteo, invitando para ello al presidente del Tribunal de Penas, Dr. Glaría, que convocó a los delegados Fernández (Independiente) y Olivera (Deportivo), para retirar cada uno un sobre, dentro del cual estaban los números 1 y 2, resultando favorecido el Club Independiente.

Seguidamente el Sr. Juan J. Elizondo (h) en representación de su familia, manifestó que sentía una enorme satisfacción que las instituciones futbolísticas locales hubiese demostrado preocupación para hacerse acreedoras al trofeo, indicando que lo alegraba profundamente que finalmente hubiesen competido dos, el Club Deportivo, modesta institución local, pero con dirigentes que trabajan por el fútbol local, y el ganador Independiente, que era precisamente el club de las simpatías de su señor padre, don Juan José Elizondo, haciendo entrega del trofeo al delgeado de dicho Club, señor Juan Fernández. Y finalmente se hizo un brindis, instando el Sr. Horacio Di Paolo a los presentes, a seguir trabajando por el fútbol local.

Maipú no Participará en el Zonal

En nota enviada a la Liga de Mar Chiquita de Fútbol, la Liga Maipuense, desistió de la participación del Campeonato Zonal de Clubes Campeones y Subcampeones; manifestando, la Liga local, que no se ha cumplido con las fechas que originariamente se habían previsto, ya que primeramente se habló de octubre o noviembre, luego se fijó como fecha de comienzo el 18 de diicembre y ninguna se ha cumplido.

Todo indica que de solucionar Mar Chiquita sus problemas, que antes del 8 de enero no daría comienzo el torneo, y que ello ocasionaría muchos inconvenientes a Maipú, dado que el Campeonato Argentino, ya tiene fecha de comienzo para el 4 de marzo, y de participar sus clubes en el zonal, Maipú no tendría fechas para realizar una preparación acorde, máxime que debe tenerse en cuenta que la base de nuestra selección estaría dada por jugadores de Sportivo Las Armas y Jorge Newbery, que eran los cuadros que iban a representar a Maipú.

—o—

LU 30: Comunicado

LU 30 Emisora Maipuense, comunica que el señor Benjamín Smaniotto, ha cesado en sus funciones como productor de esta emisora. Oportunamen y a efectos de continuar nuestras cordiales relaciones, serán visitados por nuestros nuevos representantes.

COSTAMAR S.R.L.

Horarios de Verano

La Empresa Costamar S. R. L., se complace en anunciar su nuevo horario de verano, a partir del 20 de diciembre de 1983, con dos servicios diarios entre **Mar del Plata y Maipú**, con los siguientes horarios:

Sale de Mar del Plata	12.15 y 20.30 hs.
Llega a Faipú	14.45 y 23.00 hs.
Sale de Maipú	11.30 y 17.30 hs.
Llega a Mar del Plata	14.00 y 20.00 hs.

VENDO

Acoplado 2½ Tn., seminuevo. Batán 2 ruedas nuevo. Cocina Industrial a leña con caldera. Cocina Industrial, a gas.

BELGRANO 634 - T. E. 21135

TURNOS DE FARMACIAS

SCHIJMAN: del 17/12 al 24/12
PARISI: del 24/12 al 31/12

Cartelera Cinematográfica

JOCKEY CLUB
RIVADAVIA 656 TELEF. 21031

VIERNES 23 y DOMINGO 24
NOCHE A LAS 21,30 HORAS

"Traigan la Cabeza de Alfredo García"
REVOLVER EN MANO SALDABA CUENTAS A SU MANERA

"EL VIEJO FUSIL"
PHILIPPE NOIRET - ROMY SCHNEIDER
ROBERT ENRICO

BAILABLE

"KONBAY"

DIVIERTASE

—o—

VIERNES - SABADO Y DOMINGO
BELGRANO 333 - GENERAL GUIDO

Casa GIORGIS

Les Desea

¡Muy Felices Fiestas!

a sus clientes y Amigos

—o—

Moreno y Ramos Mejía
T. E. 21025 - Maipú

Cooperativa Agrícola Ganadera de Maipú

COMERCIALICE SUS GRANOS POR INTERMEDIO DE SU COOPERATIVA

PROVEEDURIA - SEGUROS - - SEMILLAS Y FORRAJES

CONSULTE: SE BENEFICIARA

LAVALLE Y SARMIENTO T. E. 21173 MAIPU

MUSEO MUNICIPAL EL HUINCUL

RESIDENCIAL
"MUNICH"
MADERO 661

ESTACION DE SERVICIO
"LA CURVA"
RUTA 2 - KM. 273

Adhesión:
SALLAZ Y CAMINO
CEREALES - SEMILLAS
SARMIENTO 74 - T.E. 21716

Adhesión:
Calante Automotores S. A.
Agencia Peugeot - Fiat

BARRACA LLONA
CUEROS
PIELES
LANAS

Adhesión:
Asesoría "BOZZANO"
RIVADAVIA 236

VETERINARIA
"MACCHI"
MADERO y RIVADAVIA
MAIPU

Adhesión:
Farmacia PARISI

Adhesión:
Embotelladora MAIPU S.A.
PARA SUS PRODUCTOS
CRUSH y CINI

2do. Campeonato Internacional de Fútbol infantil

Equipo del Club Independiente (Clase 1970), que representará a Maipú en el torneo de Fútbol Infantil.

Fixture Zona 2 - MAIPU

Participan: Ferrocarril Oeste (Capital Federal), Patronato de la Juventud de Paraná (Entre Ríos), Colón (Santa Fe), Alianza Santa Lucía (San Juan e Independiente (Maipú).

18/1/84: F. C. Oeste vs. Patronato
Independiente vs. San Juan
Libre: Colón

19/1/84: Colón vs. San Juan
Independiente vs. Patronato
Libre: F. C. Oeste

20/1/84: Patronato vs. San Juan
Ferro C. Oeste vs. Colón
Libre: Independiente

21/1/84: Ferro C. Oeste vs. San Juan
Independiente vs. Colón
Libre: Patronato

22/1/84: Colón vs. Patronato
Independiente vs. F. C. Oeste
Libre: San Juan

AGROVETERINARIA
"MAIPU"
Dr. Néstor D. Galván
Asesor Técnico
ALSINA 234 - MAIPU

Coop. Agrícola Ganadera e Industrial de Maipú
Seguros Generales La Segunda
Provisiones - Cereales
Semillas
SARMIENTO y LAVALLE

La Asociación Rural de Maipú S.A.
SE ADHIERE A TAN IMPORTANTE EVENTO

Adhesión:
CASA GESTIDO
MADERO 1020

Adhesión:
INTEGRAL
MAIPU

Adhesión:
CERRAJERIA
"PEPY"

Adhesión:
MARUSAU SRL
ALSINA 224 - T. E. 21127
MAIPU

MAFALDA
DEPORTES
RIVADAVIA 317

CASA GIORGIS
Pisos Cerámicos
Azulejos San Lorenzo
R. MEJIAS y MORENO

Carnicería "SAN JOSE"
1ra. y 2da.
PELLEGRINI - LAVALLE

Adhesión:
FERRETERIA
ERCORECA

El Seleccionado Juvenil de Fútbol Perdió en Rauch

En un partido de escaso nivel técnico, jugado sobre un terreno pesado, donde se hacía muy difícil poder pararse en la cancha, ya que había llovido por la parte y durante el primer tiempo del preliminar, el seleccionado juvenil maipuense perdió en Rauch por 4 a 0. En el campo de juego se vió a un equipo bien afiatado en sus líneas y con un buen trabajo, que fue el local Rauch, y el otro, el de Maipú en formación y que jugaba su primer partido en esta etapa preparatoria.

Todo ello se vio claramente reflejado en el desarrollo del partido, y el mejor trabajo de los locales, fue el factor desequilibrante que justificó el resultado final. Tendrá que trabajar bastante el D.T. Sr. Isidro B. Barros en la búsqueda del equipo, ya que valores individuales tiene varios, que por ahora no pasaron de eso precisamente, de ser buenos jugadores, pero sin encontrarse en función de equipo.

FORMACION MAIPUENSE

Choino; Martínez, Avila; Mosciotro, Alegre, M. Varela, Vera y Seresini; Larrauri, Larrea y Mariano Luna. Cambios: D. Luna por Avila, Rojas por M. Luna, Molina por Seresini, Gómez por Larrea, González por Choino, Miguel Varela por Alegre. D.T.: Isidro Barrios. Preparador Físico: Marcos Goenaga. Masajista: J. Elizalde.

PRELIMINAR

En el partido preliminar se midieron los infantiles. clase 1970, de Independiente de Maipú y sus similares de la Liga Rauchense de Fútbol, y los locales estuvieron integrados por: Flores; Laxalde, Robles; Moschini, Lúquez, Carranza; Albornoz, Coli, Togni, Morfessi y Fagoaga. Cambios: Coudanes por Togni y Fernández por Coudannes. Gol: Carranza. Cabe destacar que este partido finalizó con el resultado de empate 1 a 1.

Atletismo en Gesell

El pasado domingo 18 del corriente se llevó a cabo en la ciudad de Villa Gesell, la prueba pedestre "Posta de Villa Gesell", organizada por la Dirección de Turismo de la Municipalidad del partido homónimo. La misma se desarrolló por parejas en cinco (5) categorías, damas y cinco (5) categorías caballeros, a saber: hasta 12 años; 13 a 15 años; 16 a 20 años; 21 a 40 años y más de 40 años.

CATEGORIA 21 A 40 AÑOS - VARONES
SOBRE 16.800 METROS

1°) Intribuni y César, (Gral. Madariaga); 2°) Lasaleta y Barrido, (Mar del Plata); 3°) Gatti y Alvarengo (Dolores); 5°) González y Pereyra (Maipú); 7°) Brites y Lemble (Maipú).

CATEGORIA DE MAS DE 40 AÑOS - VARONES
SOBRE 16.800 METROS

1°) Baeza y Ruiz (Villa Gesell); 2°) Ferreira y Pereyra (Maipú).

Cabe destacar que por Hipólito Ferreira el competidor más veterano y de mayor edad de la competencia, se le otorgó una distinción muy especial que consistió en una medalla de plata.

CATEGORIA 13 A 15 AÑOS - VARONES
SOBRE 8.400 METROS

1°) Colman y Araujo (Villa Gesell); 2°) Jaurena y Torres (Maipú).

CATEGORIA HASTA 12 AÑOS - DAMAS
SOBRE 4.800 METROS

1°) Juárez y Khul (Villa Gesell); 2°) Ramírez y Chavez (Pinamar); 3°) Morales y Mofatt (Villa Gesell); 4°) Albornoz y Albornoz (Maipú).

CATEGORIA 13 A 15 AÑOS - DAMAS
SOBRE 6.000 METROS

1°) Roonay y Albornoz (Maipú); 2°) Bustamante y Omar (Gral. Madariaga); 3°) García y Mayola (Pinamar).

RELOJERIA
"LA FAVORITA"
AGENTE CITIZEN - SEYKO - ORIENT
Cotización
ORO Y DOLAR
MADERO 661 MAIPU

Guillermo R. Baroni
Martillero Público
MADERO 1407 MAIPU

TERRENO: 10 x 50 mts. fondo, sobre aconchillado. Ubicación: Lavalle entre 9 de Julio y Colón.

Finca muy buen estado, calle Alsina e Italia, 2 habitaciones, cocina, hall y salón para negocio.

TERRENO: CALLE JULIAN LYNCH ENTRE LEBEHENSON Y TUCUMAN, 452 M2. A 50 METROS DEL PAVIMENTO.

Restaurant
«CLUB SOCIAL»
—o—
Los días 24-25 y 31-1, permanecerá abierto. Encargue su menú y reserve su mesa con anticipación.
NO FALTE, LO ESPERAMOS

Sándwiches en variadas clases le ofrece
"La Espiga de Oro"
Casa adherida al VISA
J. LYNCH Y ALSINA - T. E. 21688

Buffet Club ATLETICO
ALSINA 420 - T. E. 21073
En un Nuevo Servicio les Brinda, el Resultado del Sorteo de la...
QUINIELA PROVINCIA

1°	825	11°	743	6°	551	16°	477
2°	618	12°	343	7°	315	17°	987
3°	874	13°	430	8°	905	18°	830
4°	788	14°	238	9°	469	19°	030
5°	248	15°	870	10°	432	20°	722

Sándwiches Calientes - Hamburguesas y la tradicional "Picada" de los domingos

Municipalidad de Maipú
PROXIMOS VENCIMIENTOS DE IMPUESTOS
—o—
Alumbrado, Barrido y Limpieza
CUOTA ADICIONAL: 15I2-83 CUARTA CUOTA: I5-II-83
Tasa Reparación, Mantenimiento y Mejorado Red Vial
TERCERA CUOTA: I0-09-83: CUARTA CUOTA: I0-I2-83
Tasa Inspección Seguridad é Higiene
I0-I2-83

MUSEO MUNICIPAL "KAKEL HUINCUL" Maipu Bs As.

COMISION INVESTIGADORA MUNICIPAL

El pasado martes se reunió el Honorable Concejo Deliberante de Maipú, en dos sesiones "Preparatoria" y "Extraordinaria", ambas fueron presididas por el édil Dr. Anoldo D. Glaria, y contaron con la presencia de todos los concejales: Juan José Lazcano, Néstor A. Uría, Juan José Elizondo y Pablo Horacio Alza (U.C.R.); Pastor Rubén Luna, Guillermo A. Fahey y Ana M. Byrne (Movimiento Vecinal Maipuense) y Juan Carlos Castro y Héctor José Bozzano (Partido Justicialista), y fueron aprobados los siguientes despachos:

SESION PREPARATORIA

La misma se inició en horas de la mañana a las 10 horas, y los temas más salientes aprobados fueron los siguientes:

● RENUNCIA CONCEJAL

Fue aprobada la renuncia presentada por la concejal Mirta Azucena Oldoni (suplente de la U.C.R.), aceptándose las ercusas presentadas y con motivo de estar desempeñando un cargo administrativo dentro del municipio.

● INDEMNIZACION CONCEJALES

Se fijó la indemnización a los ediles, en la suma mensual correspondiente a dos y medio sueldo del personal administrativo comunal. La ponencia fue aprobada por las bancadas radicales y justicialistas.

● SALA DELFOR GALANTE

A propuesta del presidente del Bloque de la U.C.R., Sr. Juan José Elizondo, se impuso el nombre de Delfor Galante, a la actual sala del Concejo, y como un homenaje a quien se desempeñara en el mismo en los años 1928-1930, 1938-40, 1963-66 y 1973-76. Cabe destacar que el extinto concejal Delfor Galante, desempeñó la presidencia del cuerpo en los dos últimos períodos mencionados. Fue aprobado con el voto favorable de las bancadas radical y vecinalista, y con la abstención del justicialismo.

● SOLICITUD AL D.E.

El Concejo resolvió solicitar al Departamento Ejecutivo, la remisión del Estado de Ejecución de Ingresos y Gastos de los períodos 1981-82, y el actual hasta setiembre de 1983, los documentos de la transmisión de autoridades, y el estado financiero general de la municipalidad en la actualidad.

● COMISION INVESTIGADORA

El bloque Justicialista presentó un proyecto, mediante el cual se propone la creación de una Comisión Investigadora, de la anterior administración municipal (años 1976 a 1983), que fue aprobada por unanimidad. Pasando a la Comisión de Poderes y Reglamento a fin de que la misma, analice y disponga las facultades de la comisión investigadora creada.

SESION EXTRAORDINARIA

Comenzó a sesionar a partir de las 19,15 horas, y fueron tratados:

● TASAS GUIAS, MARCAS Y SEÑALES

Se dio entrada a un proyecto del D.E. de aumento de las tasas de Guías, Marcas y Señales, el cual fue girado a la Comisión de Finanzas y Hacienda para su tratamiento y dictamen.

● TERRENOS VIVIENDAS

Fue aprobada una ordenanza emanada del Ejecutivo comunal y mediante la cual se aprobó la transferencia de terrenos municipales, para la construcción de viviendas del Plan FONAVI. Los predios en cuestión son las manzanas 87, 88, 89, 90 y 91 del ejido urbano de la ciudad (Circunscripción I., Sección B). La donación se efectuará a favor del Instituto de la Vivienda de la Provincia de Bs. Aires, y la misma está condicionada a que dicho ente construya un complejo habitacional (serían 100 las viviendas) en los terrenos mencionados, en el plazo de un año, a contar desde la fecha de la firma del correspondiente acto notarial de transferencia del dominio.

● PRESUPUESTO H.C.D.

Se aprobó ordenanza referente al Presupuesto de gastos del Honorable Concejo Deliberante, correspondiente al mes de diciembre de 1983.

● MAYORES CONTRIBUYENTES

De acuerdo a las nuevas normas recibidas del gobierno bonaerense, se facultó a los distintos bloques a nominar, titulares y suplentes, a los Mayores Contribuyentes, debiendo designar la U.C.R. 5 y 5, el Movimiento Vecinal Maipuense 3 y 3 y el Partido Justicialista 2 y 2, es decir de acuerdo a la representación que los partidos tienen actualmente en el cuerpo.

● PIDEN INVESTIGACION

El ministro del Interior, doctor Antonio Tróccoli ,recibió anteayer a los diputados justicialistas Miguel Unamuno y Adam Pedrini, quienes al término de la reunión señalaron que no hablaron de temas específicos sino que "se trató de presentar saludos a un viejo amigo".

Los diputados justicialistas comentaron que en la sesión de la Cámara baja se considerará la integración del Parlamento de la Comisión de Derechos Humanos, creada por el Poder Ejecutivo Nacional y, además, la declaración de terrorismo económico, presentado por la bancada justicialista.

LA VOZ

Año LXXXII Ng 21.449 | Edición de 12 Páginas | MAIPU Jueves 22 de diciembre de 1983 | Tarifa reducida Concesión 609 | Precio del Ej. $a. 5,00

Insensibilidad de las Autoridades del F. C. Roca

Aunque el título parezca agresivo, lamentablemente tenemos que así llamarlo. En el número anterior nos ocupamos del cambio de horarios que se operara en la Línea Roca de los ferrocarriles, y con motivo de la supresión de la parada en nuestra ciudad de los trenes Nº 135 (hacia Mar del Plata) y Nº 136 (hacia Plaza Constitución) a partir del 1-1-84 y al reimplantarse el horario de verano, y que perjudica a los pasajeros de ésta, que deberán viajar hacia ambos lados; con el agravante de que en la temporada invernal —como hasta ahora ocurre— los hacen diariamente.

Hoy transcribimos una nota de Ferrocarriles Argentinos, remitida a principio de año, y ante reclamos similares, que por el texto justifica realmente nuestro titular y que textualmente dice así:

GTP. 3105|236|232|2|9477.- Buenos Aires, 5 de mayo de 1983. Señor Intendente Municipal de Maipú, Dn. Mario E. Monti. En respuesta a su nota Nº 97 de fecha 16-2-83, se cumple en hacer de su conocimiento que de los elementos obrantes surge que la programación vigente compatibiliza las necesidades de transporte con las conveniencias comerciales que agrupa este sector, situación ésta que no da lugar a introducir variantes a lo propuesto por ese Municipio.

No obstante y a fin de no permanecer insensibles a cualquier inquietud de este tipo, cuando se analice el proyecto de horarios temporada 83-84 se dispondrá considerar nuevamente el pedido a la luz de los nuevos elementos de juicio que se disponga en ese momento.

Saluda a usted muy atentamente. - Ing. Roberto A. Pedernera, Gerente Transporte Ferrocarriles Argentinos. a|c Area Técnica Operativa.

Nuevo Director de Salud: Dr. Juan Manuel Prieto

Fue designado como nuevo Director de Salud de la Municipalidad de Maipú, el Dr. Juna Manuel Prieto, el texto del respectivo decreto dado a conocer, por la comuna local, es el siguiente:

DECRETO Nº 15

MAIPU, 19 de diciembre de 1983.

VISTO:

La vacante producida por renuncia del Director de Salud, Dr. Mario Alberto Salomón. según Decreto Nº 14 del dia de la fecha, y

CONSIDERANDO:

Que dicho cargo debe ser cubierto a los efectos del normal desenvolvimiento de las tareas que le corresponden.

El Intendente Municipal, en uso de las facultades que le son propias

DECRETA

ARTICULO 1º): Designase Director de Salud al médico Juan Manuel PRIETO, D.N.I. 4.622.539. Clase 1949. Matrícula Provincial Nº 13731, a partir del 19 de diciembre de 1983.

ARTICULO 2g): Tome conocimiento contaduría, Jefe de Personal y Dirección del Hospital a sus efectos, comuníquese, publíquese, dése al Registro Oficial y Archívese.

Mirta Azucena Oldoni — Secretaria Gral. Interina

Horacio M. Morete — Intendente Mun.

NUEVA CAMARA

Quedó constituida en nuestra ciudad la Cámara de Distribuidores de Vinos Gaseosas, Cervezas y Afines, que agrupa a los distribuidores de los referidos productos: habiéndose designado la siguiente Comisión Directiva: Presidente: Pedro Vecchio; vice: Rodolfo Lakomcik; secretario: Santiago H. Verna; prosecretario: Carlos Lersundi; tesorero: Reinaldo Elizondo; protesorero: Salvio Olivera y vocales: Oscar Corbalán, Mario Lersundi, Pedro Moyano, Jorge García y Aníbal Hernán Casado.

El Senador Barbieri es Vice 1o. en Comisión Asuntos Agrarios

(INFORMACION PAG. 6)

Nuevas Disposiciones Sobre Guías de Haciendas

NUEVAS DISPOSICIONES SOBRE GUIAS DE HACIENDAS. Resolución Nº 188|83 del Ministerio de Gobierno: Por la misma se suprime la Controladoría Policial. La tramitación de Guías de Traslado de Haciendas, se realizará en adelante exclusivamente en las Municipalidades, eliminándose el requisito anterior por el cual debían ser controladas previo al embarque, por la policía, quien, no obstante, seguirá ejerciendo el control en caminos, rutas, ferias, etc. Asimismo ,en toda otra tramitación referida a Marcas y Señales como por ejemplo los permisos de marcación, son de exclusiva incumbencia municipal, no debiendo solicitarse para estas actividades autorización policial.

—o—

COMUNICADO DE PRENSA

La Dirección General Impositiva, una vez más, informa que no tiene ni patrocina ningún tipo de publicación de carácter comercial.

Por consiguiente, debe denunciarse ante la autoridad policial a quienes venden avisos comerciales invocando o dejando traslucir su carácter de funcionarios de la repartición.

SECRETARIA DE INSPECCION

"La Secretaría de Inspección de Maipú, comunica a los docentes interesados que se encuentra en exposición el movimiento anual docente de educación primaria 1983|84, a partir del día 20 hasta el 27 de diciembre inclusive, en cuyo transcurso se recibirán los reclamos que hubiere".

—o—

Diario LA VOZ
Registro Nacional de la Prop. Intelect.: 140 899
Adherido al Servicio de la Agencia TELAM
Asociado a ADEPA
Propietarios: Mabel S. de Barbagallo, Juan J. Barbagallo, Carlos D. Spina, Nicolás L. Galasso y Ciro Macera
Corresponsal en Buenos Aires
Sr. Héctor E. Badié
Manuela Pedraza 5050
T.E. 51-4123 - BUENOS AIRES
Dirección y redacción
SARMIENTO 357 — TELEFONO 2106

Dr. Horacio Dente
Oftalmología
Atiende en:
Asociación Clínica Quirúrgica de Maipú
Próxima visita: 3-1-84, a las 8,30 Hs.
BELGRANO Y LAPRIDA - T. E. 21140

SE OFRECE
ESCRIBIENTE INSEMINADOR
con Experiencia y Referencias
—●—
Escribir a:
Sr. Ramón
Estancia "El Arco" Gral. Guido

VETERINARIA
Dr. Manuel Enrique Comesaña
SUEROS - VACUNAS - ANTIBIOTICOS
ANTIPARASITARIOS
ASESORAMIENTO PROFESIONAL
Diagnósticos - Tratamientos - Intervenciones
●
REPRESENTANTE DE
"Fuerte Sancti Spiritu"
Líneas Completas de Laboratorios Responsables
ALSINA 243 — TELEFONO 21264 — MAIPU

Profesionales

Consultorio Dental
Dr. MIGUEL A. ZANADA
Odontólogo
Atiende Mutuales
Dr. ALBERTO DZIWAK
Especialista en Ortodoncia
Atiende: Miércoles
25|1|84
M. Lynch 627 Tel. 21631 Maipú

LUDOVICO H. FILLEAUDEAU
Especialista en Niños
Ex Médico del Hospital de Niños de La Plata
Mitre 774 Tel. 0267-5542
Gral. Madariaga

EDUARDO ALBERTO POZZO
Contador Público Nacional
Lavalle 919 Tel. 21639 Maipú

Dr. MARIO A. SALOMON
Médico
Atiende de 16 a 20 hs.
Madero 396 - T.E. 21033
Maipú

ESTUDIO CONTABLE
IMPOSITIVO
HECTOR PABLO FERNANDEZ
Contador Público Nacional
LAVALLE 896 - MAIPU

Estudio Jurídico "Guma"
OSCAR L. GUMA
JULIO A. GUMA
Abogados
Belgrano 217 Tel. 21-031

Laboratorio MAIPU
Análisis Clínicos - Atención de las Mutuales
Dr. PEDRO MARTIN
Bioquímico
Lavalle y Laprida Tel. 21040
Maipú

Dra. MABEL PEDRETTI de SEGRETIN
Bioquímica
Análisis Clínicos y Bacteriológico
Atención en domicilio
Mutuales
J. Lynch y Pellegrini
Teléfono 21712 Maipú

Lic. ELENA M. SANCHEZ
Psicóloga
Pedir turno a: T. E. 21-433
Atiende por Asociación ENTEL y BANCO PCIA. Bancaria y O.S.P.L.A.D.
Consultorio: MADERO 1247
MAIPU

ROBERTO LUIS RAMOS
Odontólogo
Moreno 380 - T.E. 21270
JORGE PAVESE
Ortodoncista
Atiende 1er. viernes de cada mes

MARTIN A. RAPPALLINI
NELIDA E. ALZA
Escribanos Públicos Nacionales
Madero 473 Tel. 21019 Maipú

Estudio Jurídico "FAHEY"
HORACIO G. FAHEY — CARLOS H. FAHEY
Abogados
Alsina 581 Teléfonos 21175 - 21268

Guillermo F. González
Agrimensor
Ingº Hidráulico
Replanteos y Mensuras
Divisiones de Geodesia y P. H.
Trabajos de Ingeniería
Lavalle 750 - T.E. 21130
MAIPU
Calle 115 Nº 1779
T. E. 021-245921 - LA PLATA

ARNOLDO DOMINGO GIARIA
Abogado
V. López 452 Tel. 21556 - 21071

GUILLERMO M. A. GIGENA
Ing. Hidráulico - Ing. Civil
Mat. Profesional 35739
Lavalle 591 - T.E. 21163
MAIPU (Bs. As.)

ADALBERTO PAJON
Escribano Público
Registro de Contrato Nº 6
Atiende diariamente de 9 a 12 y de 16 a 19
Madero 216 Tel. 21151 Maipú

MAXIMO A. TOGNI
Escribano Público Nacional
Madero 353 Tel. 21070 Maipú

HUGO RODOLFO CIAFARDO
Procurador Nacional
Jubilaciones - Pensiones
Atiende de 16 a 20 horas
Los jueves
Madero 741 Maipú

LUIS ANGEL GRIECO
Abogado
Laprida 332 - Tel. 21526
MAIPU

P.A.M. s.r.l.
Productos Alimenticios **"Marino"**
Sociedad de Responsabilidad Limitada
Para sus Pastas Frescas
- Ravioles de verdura y carne
- Fideos de morrones
- Ravioles de ricota
- Ñoquis
- Fideos al huevo
- Fideos de espinaca

Nuevas Especialidades
- CANELONES DE VERDURA
- CANELONES DE RICOTA
- LASAGNAS RELLENAS

MADERO Y PELLEGRINI - T.E. 21034
MAIPU

LA VOZ

DIARIO DE LA MAÑANA
Fundado el 3 de Setiembre de 1902
Director: JUAN P. CAPUTTO
Consejo de Redacción: Ing. JUAN J. BARBIERI, CARLOS D. SPINA Y JUAN J. ELIZONDO
Consejo de Administración: NICOLAS L. GALANTE Y RODOLFO C. MACCHI

Maipú, jueves 22 de diciembre de 1983

El Peor Año Económico para la América Latina

La Comisión Económica para América Latina (CEPAL), há dado a conocer recientemente un informe, del cual surge que la economía latinoamericana, tuvo en el año 1983 superó el año del último medio siglo, y que cayó un 3,3 por ciento. Estos datos fueron dados a conocer por el Secretario Ejecutivo de la CEPAL, el economista uruguayo Enrique Iglesias, en una conferencia de prensa, donde también se conoció el balance preliminar de la entidad y sobre las economías latinoamericanas.

Por otra parte se conocieron indicadores alarmantes, ya que la deuda externa de la región alcanza a la suma de 310 mil millones de dólares; la inflación se aceelró espectacularmente, el producto por habitante cayó en un 5,6 por ciento, los ingresos por habitante disminuyeron en un 5,9 por ciento y la desocupación urbana aumentó considerablemente, indicando, que toda esta recesión económica há "significado hacer retroceder el nivel de vida de la población de iberoamérica, a niveles que se habian alcanzado hace ya varios años".

Asimismo se indica que América Latina requiere una política firme y vigorosa de reactivación, y que CEPAL considera que deben emprenderse acciones conjuntas para mejorar los actuales mecanismos financieros internacionales, aclarando expresamente que ningún país debiera destinar al servicio de su deuda externa, recursos que excedan un porcentaje prudencial de sus ingresos.

En un anexo se dieron a conocer los niveles de ingresos per cápita de países latinoamericanos, que encabezan: Venezuela (3.910 dólares), Puerto Rico (3.220), Uruguay (2.620) y en cuarto lugar la Argentina (2.290), y este último en el orden mundial está ubicado en trigésimo segundo lugar.

Guillermo R. Baroni
Martillero Público
MADERO 1407 MAIPU

TERRENO: 10 x 50 mts. fondo, sobre aconchillado. Ubicación: Lavalle entre 9 de Julio y Colón.

Finca muy buen estado. calle Alsina e Italia, 2 habitaciones, cocina, hall y salón para negocio.

TERRENO: CALLE JULIAN LYNCH ENTRE LEBEHENSON Y TUCUMAN, 452 M2. A 50 METROS DEL PAVIMENTO.

Información Municipal de Maipú

Un Saludo del Intendente

Maipú, 21 de diciembre de 1984.

AMIGOS

Al aproximarse las tradicionales fiestas, quiero acercarme a todos los hogares maipuenses con un deseo y una esperanza.

Es mi deseo que todos los días del año nuevo tengan la paz y la promesa que nos trae esta Navidad. Es mi esperanza que, cada uno de nosotros, en el lugar que nos corresponde actuar comprometamos nuestra hombría de bien, nuestra moral y nuestros principios en el cumplimiento responsable de la tarea diaria, único método para proteger nuestros derechos.

Al levantar nuestras copas en el augurio venturoso, no olvidemos que la etapa iniciada es difícultosa, pero nada detiene a un pueblo unido, con aspiraciones, con deseos de superación, con fe; y este es, estoy seguro, el pueblo que há decidido que lo represente.

HORACIO MIGUEL MORETE

Noticias de Gral. Guido

CUMPLEAÑOS

El día 20 cumplió años Alicia Jaurena de Manazzoni.
—El día 21 cumplió años Marcelo Horacio Rocha
—El día 21 cumplió años Sandra Heredia.
—El día 21 cumplió años Raúl Sánchez.
—Hoy cumple años Sonia Edith Silippi.
—Hoy cumple años Patricia Adriana Ludueña.
—El día 24 cumple años la Sra. María Alicia Grosso de Luengo.
—El día 24 cumple años Juan Marcelo Etchezar

VENDO

1) Carabina para competición calibre 22, marca Halcón, con alza ortóptica y|o descubierta micrométrica, culata "match" y|o original; 2) Carabina automática calibre 22 de origen belga, marca Browning's; 3) Conjunto de escopeta y carabina con estuche. La escopeta de 2 caños yustapuestos, calibre 20 de origen español marca Eibar Zabala. La carabina de repetición calibre 22 de origen belga marca Brownin's: 4) Carabina de carga tiro a tiro. calibre 22: 5) Carabina neumática (aire comprimido) calibre 4.5 marca Mahely, modelo "senior"; 6) Pistola neumática sin retroceso calibre 4.5 de origen alemán marca Diana. cañón de 180 mm., alza regulable micrométrica, culata "match". 7) Pistola automática calibre 22 T.A.L.A., cañón de 150 mm. y largo total 277 mm., con 3 cargadores; 8) Pistola automática calibre 7.65, marca Browning's; 9) Pistola automática calibre 7,65, marca Colonial; 10) Pistola automática calibre 7,65; 11) Revólver de 9 tiros, calibre 22, marca "Rubí Extra", cañón de 150 mm., con banda de ventilación y alza regulable. 12) Catalejo de 30 aumentos y otros accesorios para competición; 13) 7000 balines para armas neumáticas calibre 4.5 de origen alemán; 14) Equipo completo para recarga de cartuchos calibre 20.

TRATAR EN ESTE DIARIO

Restaurant
«CLUB SOCIAL»

Los días 24-25 y 31-1, permanecerá abierto. Encargue su menú y reserve su mesa con anticipación.

NO FALTE, LO ESPERAMOS

Melánie Schüle
COSMETOLOGA ALEMANA
INCORPORA
Vendedoras
EN MAIPU; GRAL. GUIDO, DOLORES, LABARDEN, AYACUCHO, PIRAN, LAS ARMAS.
REPRESENTANTE: ANDREA CACHEIRO
Sarmiento 588 - T. E. 2I-384 - Maipú

Rodolfo J. Lakomcik
BELGRANO 229 - T. E. 21.636

Distribuidor exclusivo en Maipú y zona de Vinos Cavic, Marquesado, y Don Raúl, Embotellado y Damajuana de 5 Litros. Para las fiestas: Vinos Finos. Supergas, Seven-Up, Jugos de Fruta Mocoretá.

"MAIPU Cereales"
Rubén 4. Santarone
Acopiador autorizado
JNG Nº 111.950
AGENTES: "LA PRIMERA"
Cía. Argentina de Seguros Generales

PLANTA DE SILOS - ALMACENAJE
SEMILLAS - PASTURAS
LIMPIEZA Y CLASIFICACION
DISPONEMOS SEMILLAS
LINO, MAIZ. GIRASOL, SORGO

Ruta Nº 2 - Km. 273,5 - T. E. 21550
MAIPU (Bs. As.)

SOCIALES

CUMPLEAÑOS

El día 20 cumplió años la niña Carla Olivera.

—Hoy cumple años la Sra. María Esther Ohaco de Siccardi.

—El día 25 cumple años Juan Manuel Togni León.

—El día 25 cumple años la Srta. Ana Claudia Pacheiro.

—El día 25 cumple años la Sra. María Susana Koch de Ramos.

—El día 20 cumplió años el Sr. Mario David Pérez.

—El día 26 cumple años Marcelo Calabrese Elizalde.

BAUTISMOS

Recibieron sus óleos bautismales el pasado domingo en nuestra Iglesia Parroquial:

—María Valeria Etchepare, padrinos: Héctor R. Mastoy y Ana María Gómez.

—Liliana R. Díaz, padrinos: Juan C. Garcilazo y Edith Electra Garcilazo.

FERIA DE NAVIDAD

El Centro Educativo Complementario N° 1, realizará los días 23, 24 y 25 del corriente, la "Feria de Navidad" en el Ateneo de Maipú. Acérquese a la feria y encontrará, platos fríos, juguetes, velas adorno de Navidad, antiguedades, labores, licores, etc.

MARIA EUGENIA MARINO

El sábado 17 del corriente fue bautizada en Pinamar, esta nueva hermosa hija de Mónica Parejo y Carlos A. Marino, acompañada de sus bisabuelas Sras. Jouvert y Sempe Etchart, con gran número de familiares y amigos se festejó, con un almuerzo en "La Ventola", Valeria del Mar, lugar que se caracteriza por su calidez. Una sola idea se apoderó de los asistentes: María Eugenia estará muy solita. Muchachos háganse ver y los acompañaremos en el próximo bautismo. Gracias.

SALUTACIONES

Alfredo Ibáñez e Isaías Garcilazo, concesionarios del restaurante del Club Social, con motivo de las tradicionales fiestas, hacen llegar un cordial saludo a clientes, favorecedores y amigos.

HOGAR DE ANCIANOS

La Comisión Directiva del Hogar de Ancianos, se complace en hacer público su profundo agradecimiento a instituciones, empresas, periódicos, y a la población en general por las atenciones recibidas durante el presente año, en forma de donaciones, asistencia al Hogar y todo tipo de apoyo recibido.

CONFITTERIA GALBER

En el día de ayer efectuó su reapertura un tradicional negocio maipuense, la "Confitería Galber", la cual ha sido totalmente remozada. Deseamos éxito a sus actuales propietarios.

REGGAE CAFE TROPICAL

Les desea felices fiestas y un próspero año nuevo a todos los maipuenses. Y a partir de las 0,30 horas, los días 25 y 1, Jimmy que está sólo y al cobete, los espera a compartir los cacahuetes.

REAPERTURA PILETA

El Tiro Federal de Maipú, comunica que a partir del domingo 18 ha procedido a la reapertura de su pileta de natación, de la temporada 1983|84, dictándose curso de natación, etc.

ENLACES

—El día 20 de enero le 1984, se efectuará el enlace de la Srta. Teresita E. Ascione con el Sr. José A. Passucci, cuya ceremonia religiosa se realizará en la Parroquai Sagrado Corazón de Jesús, de la ciudad de Tandil.

MISAS

El viernes 23, a las 19,30 horas, se oficiará una misa en memoria de Juan Clemente Tisnes, al cumplirse el primer aniversario de su fallecimiento. intención de su familia.

Maderitas "Julián
VIDRIOS, CRISTALES Y ESPEJOS
VENDE E INSTALA
MAMPARAS PARA BAÑO
BLINDUCH Y BLINCOR
de BLINDEX
NACOCHEA 781 TEL. 21-577

PARA EL
BUEN VESTIR
DE LA MUJER
"El Mercado
de las Pulgas"
BELGRANO 560 - MAIPU (Bs. As.)

ALCE Revestimientos
—o—
CERAMICAS ESMALTADAS AL MEJOR
PRECIO EN LA ZONA
GRAN VARIEDAD DE DISEÑOS Y COLORES
— SANITARIOS FERRUM
— GRIFERIA ARTESANAL y F. V.
— ALFOMBRAS Y PAPELES
— MUEBLES DE GRAN GUSTO
CONSULTE NUESTRAS FORMAS
DE PAGO Y
SALDRA BENEFICIADO
—o—
MITRE 170 - T.E. 7630 - DOLORES

ATELIER OMAR
COIFFEUR MAURICIO
Atenderá lunes 26, a partir de las 9 hs.
Reservar turno hasta el sábado 24

Cristina Gallo
DISEÑOS
TALLES 40 AL 60
OoO
VENTAS MADERO 937
T. e. 21302

Asociación Clínica
Quirúrgica de Maipú
BELGRANO Y LAPRIDA T. E. 21140
Clínica Médica - Clínica Quirúrgica - Partos
Cirugía General - Niños - Radiología
Fisioterapia
— GUARDIA MEDICA PERMANENTE —
CUERPO PROFESIONAL:
Dra. Susana Goodwyn
Dr. López Osornio
Dr. Raúl Montalverne
Dr. Heriberto Muglia
Dra. Mabel Alvares
Dr. Carlos Coudannes
Dr. Martín de Amezola
Dr. Alfredo Ducos
Dr. Carlos Fahey
ESPECIALIDADES PERMANENTES:
Dr. Alfredo Ducos - Cirugía General
Dr. Carlos Corbalán - Ecografía obstétrica y Ginecológica
Dr. Juan M. Prieto - Pediatría
VISITAS ESPECIALISTAS:
Dr. Horacio Dente: Oftalmología, 8,30 hs. 3/1/84
Dr. Rodríguez Sanmartino: Ortopedia y Traumatología, 29/12/83
Dra. Cano, Dermatóloga, 14 hs.
SOLICITAR TURNO EN LA ADMINISTRACION

POSTES - VARILLAS - TORNIQUETAS - CORRALES - MANGAS
Y TODA LA LINEA DE ARTICULOS RURALES
NO DEJE DE CONSULTARNOS, HALLARA LOS MEJORES PRECIOS
ASERRADERO EL INDEPENDIENTE
de Heriberto Fernández Diorio y Cía.
Casa Central: Calle 1 N° 506 BALCARCE
Sucursal: J. Lynch 1596 Teléf. 21488 MAIPU

MUSEO "KAKEL HUINCUL"

AVISOS CLASIFICADOS

CLASES particulares para alumnos primarios. Ayacucho 447 - T. E. 21273 - Maipú.

NECESITO personal quehaceres domésticos para campo. Tratar en este diario.

SE NECESITA Sra. o Srta. para acompañar persona mayor. Tratar: Alsina 530.

SE OFRECE persona para trabajar medio día. Tratar: Saavedra 492.

SE PREPARAN alumnos para exámenes de inglés. Colón 442 - T. E. 21-738.

SE PREPARAN alumnos primarios y secundarios. Ciencias Naturales y Sociales; Historia, Geografía; educación Democrática. Lavalle 1397.

VENDO máquina fabricar escobas y demajuanas 25 litros. Tratar: R. Mejía 825.

VENDO BOTE madera de cedro, con remos, atornillado en bronce, especial para laguna. Tratar: Necochea 656.

URGENTE: Alquilo o compro casa, bien ubicada. Tratar en este diario.

SE DICTAN clases de dactilografía. Madero 435.

Gástese unos litros de nafta
Y GANE EN ECONOMIA...!
EN SU PRIMER ANIVERSARIO

LATEX INT 4 LTS.	ESCALERAS FAMILIAR	LATEX FRENTE 4 LTS.	PINTURA ASFALTICA	BARNIZ MARINO
$a. 55.-	$a. 40.- EL ESCALON	$a. 159.-	10 LTS.	4 LTS.
20 LTS.	PINTOR	10 LTS.	$a. 99	$a. 179
$a. 209.-	$a. 60.- EL ESCALON	20 LTS. $a. 339.- $a. 549.-		

SABADO ABIERTO TODO EL DIA
DOMINGO ABIERTO 15 DIA

MAR DEL PLATA

En Favor de los Contratados Municipales

Durante la reunión que mantuvo con los periodistas, el gobernador se refirió a las medidas que se adoptarán con respecto al personal contratado por las municipalidades por hallarse sin empleo, determinaciones que ya anticiparon los presidente de los bloques radical y justicialista, al término de una entrevista con el Dr. Armendáriz.

Precisó el mandatario, después de recordar que la provincia provee los fondos para pagar a los 11.000 contratados, que ese personal cobra salarios muy alejados de las pautas salariales en vigencia, de manera que se dispuso acordar otro subsidio a las comunas para que, con motivo de las fiestas de fin de año, se pague un adicional de 500 pesos a cada trabajador. Agregó que actualmente el salario de esa dotación es de 1.000 pesos mensuales y que, además de prorrogarse la vinculación laboral por 90 días más, se acordó pagarle medio salario mínimo, vital y móvil, es decir, 1.500 pesos, achicándose la jornada de labor, actualente de 8 horas a 4 horas.

EMPLEO ESTABLE

También señaló el gobernador que se sugerirá a las municipalidades que en el período de extensión de los contratados, es decir 90 días, traten de absorber el mayor número de las personas ocupadas precisamente, a fin de incorporarlas a las plantas permanentes. Por otra parte, como la provincia piensa rehabilitar las zonas de Vialidad que se eliminaron durante el gobierno de facto, se estima que se podrá tomar muchos contratados que estén dispuestos a cumplir tareas en las instalaciones regionales. Por último, ante las empresas adjudicatarias de futuras obras públicas bonaerenses, se realizarán gestiones para que estudien la posibilidad de incorporar a determinado número de trabajadores. Estimó el Dr. Armendáriz que, a través de esos tres recaudos, al 31 de marzo podría estar solucionado el problema que aqueja a quienes han perdido su empleo.

Asimismo, expresó que habrá una comunicación a las municipalidades para que se reconozcan los días de ausencia por enfermedad. Por otro lado, en el IOMA se analiza la posibilidad de acordar a los contratados las beneficios asistenciales con un descuento obligatorio del 4 por ciento del salario, para así evitar la afiliación voluntaria, que implica una retención de 19 por ciento. Por ahora, indicó por último, no se contempla una asignación familiar, teniendo en cuenta que en 90 días se piensa superar integralmente el problema que aqueja a este particular sector laboral.

SE NECESITA

Mozo y ayudante de barman, para Confitería "Torremolinos". Tratar: J. Lynch 567.

Regale bombones, un presente siempre distinguido, dónde adquirirlos:

"La Espiga de Oro"

Casa adherida al VISA

J. LYNCH Y ALSINA - T. E. 21688

2 Unicos Días en Nuestra Ciudad

MARAVILLOSO RODAS EL CIRCO DEL MUNDO

Viernes: 21,30 y Domingo: 17, 19,30 y 22 Horas

—o—

Gigantesco Espectaculo

Usted Tiene que Verlo, Asombra a los Mayores y Deleita a los Niños

UNICO - DISTINTO - DIFERENTE

OoO

SARMIENTO Y SAN MARTIN - MAIPU

Integran Comisiones en el Poder Legislativo Provincial

Ambas Cámaras del Poder Legislativo bonaerense integraron las comisiones parlamentarias de trabajo que se encargarán de analizar los diversos proyectos de ley y emitir luevo despacho para el correspondiente tratamiento por parte de cada cuerpo legislativo.

En la Cámara de Diputados habrá 18 comisiones de trabajo y en la Cámara de Senadores 8, aun que en ésta, posteriormente, se agregarán otras tres cuando se reforme el reglamento interno. La integración de las diversas comisiones fue fruto de prolongadas tratativas entre los bloques mayoritarios y minoritario, en particular en la Cámara Alta, en donde la integración de autoridades y miembros de las comisiones recién se concretó en forma simultánea a la iniciación de las sesiones extraordinarias.

EN DIPUTADOS

La Cámara de Diputados de la Provincia de Bs. Aires integró definitivamente la totalidad de sus 18 comisiones de trabajo, encargadas de analizar los distintos proyectos de ley que tratará el cuerpo.

Presiden 12 de ellas diputados radicales y las otras 6 diputados justicialistas. El Partido Intransigente (con un solo diputado), obtuvo la vicepresidencia de la Comisión de Libertades y Garantías Individuales y Sociales.

La nómina es la siguiente:

Asuntos Constitucionales y Justicia: presidente Juan B. Castro (UCR); vicepresidente: Carlos Matis Litman: secretario: Rubén Lanceta. **Presupuesto e Impuestos:** presidente: Augusto Spinosa (UCR); vicepresidente: Domingo E. Cárdenas; secretario: Luis Almar. **Primera de Legislación Gral.:** presidente: Guillermo Faviano (UCR); vicepresidente Manuel Martínez; secretario: Ricardo Alfredo Martínez.

Segunda de Legislación General: presidente: Hernán Gustavo Bernasconi (PJ); vicepresidente: Gastón Cabirón; secretario: Jorge Fava.

Primera de Hacinda: presidente: Carlos W. Alvarez (UCR); vicepresidente: Rafael Damián Larroca; secretario: Omar Bassi.

Segunda de Hacienda: presidnete: Ricardo José Genoni (PJ); vicepresidente: Juan Larralde; secretario: Alfredo Olaechea.

Salud Pública: Presidente: Osvaldo Crego (UCR); vicepresidente: Juan Carlos Saudino; secretario: Norman W. Moscato.

Educación, Cultura y Medios de Comunicación: Presidente: José Mariani (UCR); vicepresidente: Osvaldo Martín Arpigiani; secretario: Pablo Rebón.

Primera de Acción Social y Trabajo: Presidente: Juan Carlos C. Sluga (PJ); vicepresidente: Héctor Conde; secretario: Víctor Bruzzoni.

Segunda de Acción Social y Trabajo: Presidente: Eduardo París (UCR); vicepresidente: José Herrera; secretario: Rubén O. Briscio.

Organización Territorial, Desarrollo Urbana y Vivienda: Presidente: Venancio Giordano (UCR): vicepresidente: María Eva Esperón; secretario: Pedro Novau.

Obras Públicas: Presidente: Liler Bernasconi (UCR); vicepresidente: Hugo Costa; secretario: Luis C. Cuestas.

Comercio e Industria: Presidente: Pascual A. Rampi (PJ); vicepresidente: Luis Diez; secretario: Osvaldo Baqueiro.

Asuntos Agrarios: Presidente: Juan Giaconi (UCR); vicepresidente: Oscar Hermida; secretario: Segundo U. Rolón.

Derechos y Garantías: Presidente: Luis Mennacel (UCR); vicepresidente: Oscar Samuel Bustos; secretario: Roberto Pablo Campos.

Asuntos Municipales: Presidente: Pedro Dafoz (UCR); vicepresidente: Leopoldo Bernard; secretario: Julio Rocha.

Servicios Públicos: Presidente: Reynaldo Rodolfo Reiner (PJ); vicepresidnte: José Armando Pina; secretario Enrique García.

Asuntos del Menor y la Familia: presidente: Luis Pedro Brunati (PJ); vicepresidente: María del Carmen Piñeiro; secretario: Alberto Firpo.

EN SENADO

Por su parte la Cámara de Senadores de la provincia de Buenos Aires, integró las ocho comisiones reglamentarias que se encargarán de analizar los diversos proyectos de ley que, de acuerdo al área respectiva, irá tratando el cuerpo.

De las ocho, seis serán presididas por representantes de la UCR y dos por el justicialismo. Cabe consignar que, de acuerdo a lo informado, se agregarán tres nuevas comisiones, una vez que se modifique el reglamento interno del Senado. Las tres que se agregarán serán las de Industria, de Organización Territorial y Vivienda y una tercera de Derechos y Garantías. La nómina es la siguiente:

Legislación General: presidente: Armando Héctor Blasi (PJ); vicepresidente primero: (UCR). Omar J. Stacco; vicepresidente segundo (UCR), Tomás D. Bravo y secretario (UCR), Leopoldo E. Ollone.

Presupuesto y Hacienda: presidente: Hernán C. Naveyra (UCR); vicepresidente primero: Horacio Aníbal Sotullo (PJ); vicepresidente segundo: Amílcar Zufriategui y secretario: Hugo A. González (UCR).

Asuntos Constitucionales y Acuerdos: presidente: Mario M. Guido (UCR); vicepresidente primero: Adolfo Bermúdez (UCR); vicepresidente segun-

(Continúa en la página siguiente)

Agro Veterinaria Maipú
Dr. Néstor Daniel Galván
Director Técnico
ANTISARNICO Y ANTIPARASITO INYECTABLE
IVOMEC
con 90 días de Plazo
—o—
ANTIPARASITARIO ORAL:
A $a. 5.- la dosis
Alsina 234 (Esc. Lazcano S.R.L.)
T. E. 21127 - MAIPU

EMPRESA DE LIMPIEZA
TECHOS Y FRENTES

POR - VA - POR
MAIPU Y ZONA
MADERO 1430
T.E. 2181 - MAIPU

"LA PREVISION"
Cooperativa de Seguros Limitada
SU SEGURO ES MAS SEGURO
Agente de Zona
José M. Parrica
ALSINA 291 MAIPU

Grandes Tiendas CASA GOMEZ
presenta su gran colección de telas, calzado y prendas de vestir, todo lo más nuevo para la presente temporada, su mejor compra seguramente será en Grandes Tiendas Casa Gómez. Visítenos!
DOLORES - NECOCHEA - MAIPU - GRAL. MADARIAGA - GRAL. PIRAN

MUSEO MUNICIPAL "KAKEL HUINCUL" Maipu BS.A.

Integran Comisiones...

(Viene de la página anterior)

do: Carlos M. D'Agostino (PJ) y secretario: José A. Ballestero (UCR).

Legislación Social: presidente: Juan M. Moure (UCR); vicepresidente primero: Jorge Bauna (PJ); vicepresidente segundo: Carlos Aldazábal (UCR) y secretario: Aníbal E. González Altamiranda (PJ).

Obras Públicas: presidente: Jorge Areces (UCR); vicepresidente primero: Antonio Giménez (PJ); vicepresidente segundo: Ricardo Leguizamón (UCR); secretario: Miguel A. Fragueiro (PJ).

Asuntos Agrarios: presidente: Luis Macaya (PJ); vicepresidente primero: Juan J. Barbieri (UCR); vicepresidente segundo: Carlos Valerga (UCR) y secretario: Ricardo Liccati (PJ).

Salud Pública: presidente: Miguel A. Tocci (UCR); vicepresidente primero: Enrique T. Peiro (UCR); vicepresidente segundo: Néstor Scarabino (PJ) y secretario: Juan Valerga (UCR).

Instrucción, Educación y Cultura: presidente: Héctor Raúl Berruti (UCR); vicepresidente de Educación: Hugo Giménez (UCR); vicepresidente de Cultura: Delfina Fernández (UCR); secretario de Educación: Gustavo Bruno (UCR) y secretario de Cultura: Esteban Dilicich (PJ).

Resultado de Rifa

El Club Ferroviario le Maipú, comunica el resultado de la rifa bonaerense municipal autorizada por la Municipalidad de Maipú, Decreto Nº 206 del 6-10-83, sorteada por la Lotería Nacional, en el sorteo de Navidad, y cuyos resultados fueron:

1º) Nº 505: Abel Lamarque
2º) Nº 564 Pedro Ignacio Parra
3º) Nº 235 José Kravitz
4º) Nº 522 Domingo Santarone

Desde Belén Hasta América, el Espíritu de Navidad

Muchos fueron los cambios en las tradiciones y costumbres, de acuerdo al tiempo y al lugar, en las celebraciones del nacimiento del hijo de Dios hecho hombre, pero 2000 años después, el espíritu navideño permanece intacto arraigado en los humanos, no ya tan solo en los cristianos.

Belén, humilde pueblo de las montañas agrestes de Judea, vio nacer hace dos mil años este mito celebratorio. Ya sea los saturnales, el culto de Mitra o las fiestas paganas del solsticio de invierno, lo cierto es que todas estas festividades son el origen de lo que hoy se conoce en todo el mundo como la Navidad o Natividad. Aquellas prácticas ancestrales fueron cayendo en el olvido, como también muchas de sus tradiciones, pero el espíritu de alabanza al hijo de Dios se mantiene hoy intacto como entonces. Así es que se interpreta a estas fiestas como un símbolo de paz, amor, solidaridad, unión de todos los hombres del mundo.

En Belén, millares de peregrinos de todo el mundo se congregan año a año en la Tierra Santa para conmemorar la llegada de Cristo. Con velas encendidas y la fe inquebrantable, los devotos se dirigen anualmente a la iglesia de Santa Catalina, donde se celebra la misa pontifical, en el sitio en que se presume que la Virgen María dio a luz al Niño Jesús, el mesías.

Pero este milagro del nacimiento de Cristo, que cobra fervor en toda dimensión, abarca a todo el mundo y llegó hasta nuestro continente de la mano de los colonizadores que trajeron su civilización, cultura y religión. Así tenemos que hoy, en muchas poblaciones de México, América Central y norte de Brasil, la Navidad se festeja con ritos sacramentales que fueron comunes en la Europa de la Edad Media.

Las representaciones llamadas pastorales o pastores se llevan a cabo comunmente en un lugar público o bien en los atrios de los templos y por medio de ellas se revive el episodio del nacimiento de Cristo. En algunas regiones de Sudamérica es muy notable la mezcla heterogénea de ritos y creencias cristianas y precolombinas. Por ejemplo, las chirimías colombianas de Cauca; algunas fiestas de la cosecha en zonas rurales bolivianas y pintorescos festivales como el de la noche de los Rábanos, en Oxaca (México), que tiene lugar el 23 de diciembre.

En esta Noche de los Rábanos, alrededor de la plaza principal hay quioscos decorados con rábanos tallados en forma de animales y personas. La gente se disfraza y baila alegremente.

En Brasil, por su parte, los presepios o lapinhas son fabulosos y contagian a todo el pueblo, con lo cual la Navidad adquiere un tono bullanguero y carnavalesco.

En Perú, la Navidad se celebra según la tradición heredada de España. Es la fiesta del hogar, de la amistad y de la buenaventura. Es el mismo espíritu que predomina en la Argentina, el Uruguay y otros países del sur continental donde el nacimiento de Jesús y su recordación estrecha lazos, provoca amistades, une a la familia y hace olvidar (o al menos suspender) rencores, enfrentamientos y competencias. Es para estos pueblos, la fiesta de la paz y el amor y también la de la familia y los seres queridos. (SIC).

SU TORTA DE BODA, COMPROMISO, ANIVERSARIO, DONDE ADQUIRIRLA? EN

"La Espiga de Oro"

Casa adherida al VISA

J. LYNCH Y ALSINA - T. E. 21688

Se Necesita

SRA. o SRTA. para servicio doméstico, medio día. Tratar: Sarmiento 507, 1º Piso, Dto. "B".

CEREALERA LA POSTA S. R. L.

PLANTA DE SILOS Y OFICINA:
AYACUCHO Y SAN LORENZO
C. C. 33 - T. E. 21055 - Maipú (7160) Bs. As.

- ACOPIO DE:
  Cereales - Semillas - Pasturas en General
- VENTA DE:
  Fertilizantes - Máquina Clasificadora y Calibradora de Cereales (a su disposición)
- MATERIALES RURALES:
  Postes de acacia y quebracho de distintas medidas - Alambres - Varillas - Torniquetes en general
- FABRICA DE:
  Mangas - Tranqueras - Cargadores - Guardaganados, etc. (construcción de las mismas de acuerdo a vuestro pedido).
- REPRESENTANTE DE:
  Compañía de Seguros LA FRANCO ARGENTINA Sociedad Anónima

ARGEN-GAS

Planta Envasadora Gas Licuado

Distribuidores en Toda la Zona

RUTA 2 - KILOMETRO 274

TELEFONO 21398 - MAIPU (Bs. As.)

'RUTA' Cooperativa Argentina de Seguros Limitada

Su Agente Oficial en Maipú comunica que se ha designado al

Sr. Abel Obregón

como Administrador en la zona.

H. Yrigoyen 430 - Tel. 2123I - Maipú

GRIMAR Reabrió sus puertas

CON SU AFAMADO POLLO "GRIMAR" MILANESAS DE POLLO Y DE TERNERA - BOLSITAS DE RECORTES DE POLLO Y VARIOS PRODUCTOS A PRECIOS INIGUALABLES SE COMPRAN HUEVOS DE CAMPO MEJOR PRECIO.

Belgrano 634 - T. E. 21135 - MAIPU

Partido Justicialista de General Guido

A LA OPINION PUBLICA

Siempre hemos considerado que por sobre las aspiraciones de los hombres se encuentran los intereses comunes de la patria, y, en un segundo plano, pero no de menor importancia, la claridad y autenticidad de las ideologías basadas en el conocimiento, profundo de las necesidades primarias y fundamentales del pueblo.

Es por eso que en este momento histórico que nos toca vivir tenemos más firmes nuestras convicciones de que sólo unidos, sin falsos prejuicios sectarios que sólo nos conduciría a un caos mayor, podremos guiar la nave de nuestros intereses comunes de las aguas tranquilas donde reconstruiremos y fortaleceremos su estructura.

En virtud de esa convicción, uno de los pilares mayores de nuestro pensamiento político, es que el **Partido Justicialista de General Guido** manifiesta públicamente a los ciudadanos de nuestra localidad, sin distinción de signos ideológicos, su firme decisión de trabajar junto a las autoridades electas en pos de la única meta válida: el bienestar de nuestra comunidad. Nuestra contribución a la gestión administrativa que se ha iniciado será manifestada en forma de una sólida y constructiva oposición, única forma admisible en un sistema de neto corte republicano.

Concientes de la necesidad de una acción fructífera y en virtud de nuestra amplia representatividad en el orden local, situación que las urnas avalaron, es que hacemos un llamado público y exhortamos a la comunidad toda, a una participación activa en aquellas tareas que redunden en el bienestar comunal.

Nuestras puertas están abiertas de par en par a toda idea nueva que se identifique con nuestra propuesta, y nuestra voz será en todo momento el cumplimiento estricto de las normas constitucionales.

Hubiéramos querido avalar con nuestra presencia, como ente político representativo y organizado, en el acto de asunción en la comuna lo que hoy manifestamos; seguramente un desliz protocolar no nos lo ha permitido y por eso recurrimos a este manifiesto público.

Seguros de la autenticidad de nuestra propuesta, ratificamos que nuestra opinión siempre se levantará para construir y unificar, jamás para intentar obstaculizar o disgregar por procedimientos ajenos a la ética.

POR EL CONSEJO DE PARTIDO

Heraldo O. Etcheverry	**Rodolfo Reynoso**
Presidente	Vicepresidente
Francisco Arias	**Adalberto Mapelli**
Secretario Gral.	Secretario Adj.
Mario Gayo	**Osvaldo Gallardo**
Sec. de Actas	Sec. de Organización

Calidad incomparable en juegos de living y modulares

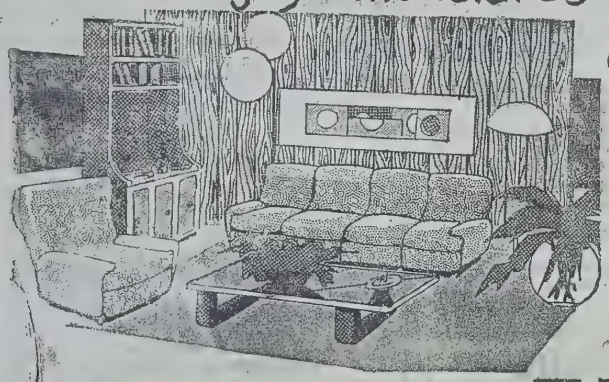

créditos hasta 36 meses

MUEBLERIA RAMOS

RAMOS MEXIA y RIVADAVIA MAIPÚ F.C.G.R.

Autosocorro Vende

DODGE 1500, 1,8, modelo	1970
PEUGEOT 404, Diesel, modelo	1975
RASTROJERO Pick Up, modelo	1978
CAFETERA linda, modelo	1966
DODGE Pick-Up, Perkins 6, mod.	1967
CHEVROLET, Modelo	1966
M. BENZ 608, Modelo	1971
RASTROJERO Pick-Up, Modelo	1964
FIAT 600, Modelo	1969
JEEP Modelo	1958
CHEVROLET Viking 1972 Mercedes, 5ta.	1957
FORD F 600 Perkins 102 Modelo	1965
FORD F 600 Modelo	1956
MOTO JAMAHA 750, Modelo	1978
1 MOTO Java, 350cc., modelo	1980

TAKOS División Jeans

Ha sido designado representante exclusivo de las líneas: Oshkosh-Godo-Star Sirum y Landlubber...

Por Algo Será...

MUSEO MUNICIPAL "KAKEL HUINCUL" Maipú

Se Necesita

Sra. o Srta., para quehaceres domésticos. Buen sueldo. Inútil presentarse sin referencias.

Rivadavia 179 - T. E. 21860

VIZCACHAS, ÑANDUES, CARPINCHOS

El Departamento de Zoología de la Facultad de Ciencias Naturales de La Plata —a través de un equipo de profesionales, técnicos y alumnos— se encuentran trabajando con vizcachas y estudiando sus patrones biológicos para poder hacer un mejor manejo de esa plaga.

CARPINCHOS

También hay en estudio un proyecto de investigación sobre los carpinchos, mamífero americano que habita nuestro litoral y constituye el roedor más grande del mundo; con el fin de conocer su comportamiento y extraer conclusiones acerca de su posible explotación comercial racionalizada, ya que en Corrientes y Entre Ríos su carne está siendo exportada a Brasil y Venezuela.

ÑANDUES

Asimismo, está la Estación de Cría de Animales Salvajes (CEAS) —donde se encuadran las iniciativas antedichas— con ñandúes traídos de campos del partido de Necochea y una vez logrado un buen número de ejemplares se encarará la tarea de repoblar áreas naturales de distribuición de esta especie. Las primeras sueltas de estos animales se iniciarán en zonas protegidas, como la reserva Ernesto Tornsquit existente en Sierra de la Ventana.

VENDO CAMPITO

30 HAS. CON CASA

Inmobiliaria LEONELLI

MADERO 328 - T.E. 21624 - MAIPU

Estación de Servicio

DE

LAROVERE Hnos.

LAVALLE Y RUTA Nº 2

T. E. 21114

(7160) MAIPU

Compro TERRENO

Sobre Pavimento

Recibo Ofertas

Tratar en este diario

Julio R. Donna y Cía.

REMATES - FERIAS - COMISIONES

BS. AIRES 278 T. E. 7365 DOLORES

REMATES MES DE DICIEMBRE 1983

— GRAL. CONESA: Viernes 23
400 VACUNOS 400

— LA UNION (Gral. Guido): Jueves 29
400 VACUNOS 400

ENERO 1984

— GRAL. CONESA: Jueves 5
Especial Gordo y Conserva

— DOLORES: Martes 17

— GRAL. CONESA: Martes 24

— LA UNION: Martes 31

Representante en General Guido
Dr. DOMINGO MALAGAMBA

NUEVA EDICION DE

"Rifa de los Pura Sangre"

Representante vendedor en Maipú y la Zona:

Nicolás A. Pavón

ALSINA 27 - T.E. 21396

2 Chalets Sierras de Córdoba
30 Automóviles
150 Televisores
30 Casillas rodantes
1600 Artículos del hogar y viajes

UNA RIFA JAMAS VISTA

Avalada por el Club San Martín, Hospital Municipal de Mina Clavero y Entidades de Bien Público

Juan José Batisttessa

Castelli 152 T. E. 2334 y 7659 Dolores

Anuncia sus próximos remates:

EN DOLORES
JUEVES 22 DE DICIEMBRE
A LAS 14,30 HORAS
800 VACUNOS 800

EN GENERAL LAVALLE
Especial de Gordo y Conserva
MIERCOLES 28 DE DICIEMBRE
A LAS 14,30 HORAS
600 VACUNOS 600

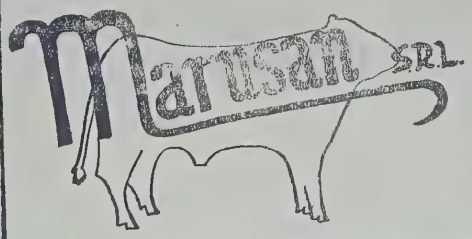

Premio de Reyes

A partir de la fecha, por toda compra mayor de $a. 50, entregaremos a nuestros clientes, un vale que se sorteará por la Lotería Nacional de Reyes, cuyo premio es una orden de compra de $a. 5.000.

LAZCANO S.R.L.

Anunciamos nuestros próximos remates:

19 de Enero **5.000** Novillos, vaquillonas y vacas con cría.

Con este remate Néstor Lazcano, celebra los 1500 remates ferias

Escribamos Bien las Unidades

Para ciertas magnitudes es necesario el empleo del producto de dos o más unidades. Es recomendable, en esos casos, colocar un punto entre unidades, para evitar confusiones.

En cambio, cuando se las nombra, no debe incluirse la palabra "por", ésta se emplea para el cociente de unidades. Cuando hay un producto de unidades, se las debe nombrar una seguida de la otra: Ejemplos:

N.m newton metro
Kw.h kilowatt hora
Pa.s pascal segundo

Muchas veces, dichos productos de unidades forman una nueva unidad, que tiene su nombre propio. Ejemplo:

Nm. = J un newton metro e sigual a un joule. El joule es la unidad SI de energía.

En otros casos, se emplea el cociente de unidades. Este cociente se simboliza con una barra. Ejemplo:

m/s km/h kg/m3

También puede optarse por escribirlo como un producto, colocándose al divisor un exponente negativo de potencia. Ejemplos:

m/s = m.s—1 km/h = km h—1 k/gm3 — kg.m-3

Para designar el cociente se emplea la palabra "por", que tiene el significado de "por cada".

Así, diremos metro por segundo (m|s), kilómetro por hora (km|h), kilogramo por metro cúbico (kg|m3).

La unidad SI de la velocidad es el metro por segundo (m|s), si bien es muy usada, en la práctica, el kilómetro por hora (km|h).

La equivalencia es 1 m|s = 3.600 km|h.

La unidad SI de la densidad es el kilgramo por metro cúbico (kg|m3). Suelen usarse, en la práctica, el kilogramo por decimetro cúbico (kg|cm3) f el gramo por centímetro cúbico (g|cm3).

Aclaramos que el decimetro cúbico es igual al litro y el centímetro cúbico es igual al mililitro.

Una aclaración importante. Generalmente usamos masa y no peso. Corresponde, entonces usar la densidad, que se simboliza con la letra griega no minúscula (o) y no el peso específico, como suele hacerse. El peso específico tiene validez sólo en algunos campos de la física, que no son los más usuales, y su unidad es el newton por metro cúbico (N|m3). El sistema SI, es el Sistema Internacional de Unidades. Es un sistema coherente.

En nuestro país, su uso es obligatorio por Ley de la Nación (Ley 19.511 del 2 de marzo de 1972), con el nombre de SIMELA - Sistema Métrico Legal Argentino. IRAM, Instituto Argentino de Racionalización de Materiales, ha normalizado el sistema SI, en sus normas IRAM 2 e IRAM 20.

—o—

LU 30: Comunicado

LU 30 Emisora Maipuense, comunica que el señor Benjamín Smaniotto, ha cesado en sus funciones como productor de esta emisora. Oportunamen y a efectos de continuar nuestras cordiales relaciones, serán visitados por nuestros nuevos representantes.

TURNOS DE FARMACIAS

SCHIJMAN: del 17/12 al 24/12
PARISI: del 24/12 al 31/12

Cartelera Cinematográlica

JOCKEY CLUB
RIVADAVIA 555 TELEF. 21021

VIERNES 23 y DOMINGO 25
NOCHE A LAS 21,30 HORAS

"Traigan la Cabeza de Alfredo García"
REVOLVER EN MANO SALDABA CUENTAS A SU MANERA

"EL VIEJO FUSIL"
PHILIPPE NOIRET - ROMY SCHNEIDER
ROBERT ENRICO

Sándwiches en variadas clases le ofrece
"La Espiga de Oro"
Casa adherida al VISA
J. LYNCH Y ALSINA - T. E. 21688

BAILABLE
"KONBAY"
DIVIERTASE
—o—
VIERNES - SABADO Y DOMINGO
BELGRANO 333 - GENERAL GUIDO

Confitería DAN-MAR
de Daniel Moschini
Postres - Masas - Facturas
BELGRANO 424 T. E. 21372 MAIPU

COSTAMAR S.R.L.
Horarios de Verano
La Empresa Costamar S. R. L., se complace en anunciar su nuevo horario de verano, a partir del 20 de diciembre de 1983, con dos servicios diarios entre Mar del Plata y Maipú, con los siguientes horarios:

Sale de Mar del Plata	12.15 y 20.30 hs.
Llega a Faipú	14.45 y 23.00 hs.
Sale de Maipú	11.30 y 17.30 hs.
Llega a Mar del Plata	14.00 y

Casa GIORGIS
Les Desea
¡Muy Felices Fiestas!
a sus clientes y Amigos
—o—
Moreno y Ramos Mejía
T. E. 21025 - Maipú

Transporte
"CENTRO"
FLETES - CARGAS - COMISIONES
MAIPU - MAR DEL PLATA
SALIDAS: LUNES Y JUEVES
J. LYNCH Y ALSINA - T.E. 21099

Cooperativa Agrícola Ganadera de Maipú
COMERCIALICE SUS GRANOS POR INTERMEDIO DE SU COOPERATIVA
PROVEEDURIA - SEGUROS - SEMILLAS Y FORRAJES
CONSULTE: SE BENEFICIARA
LAVALLE Y SARMIENTO T. E. 21173 MAIPU

MUSEO MUNICIPAL KAKEL HUINCUL Maipú Bs. As.

RESIDENCIAL

"MUNICH"

MADERO 661

ESTACION DE SERVICIO

"LA CURVA"

RUTA 2 - KM. 273

Adhesión:

SALLAZ y CAMINO

CEREALES - SEMILLAS

SARMIENTO 74 - T.E. 21716

AGROVETERINARIA

"MAIPU"

Dr. Néstor D. Galván

Asesor Técnico

ALSINA 234 - MAIPU

BARRACA LLONA

CUEROS

PIELES

LANAS

Adhesión:

Asesoría "BOZZANO"

RIVADAVIA 236

VETERINARIA

"MACCHI"

MADERO y RIVADAVIA

MAIPU

Adhesión:

Farmacia PARISI

Adhesión:

Embotelladora MAIPU S.A.

PARA SUS PRODUCTOS

CRUSH y CINI

2do. Campeonato Internacional de Fútbol infantil

Equipo del Club Independiente (Clase 1970), que representará a Maipú en el torneo de Fútbol Infantil.

Fixture Zona 2 - MAIPU

Participan: Ferrocarril Oeste (Capital Federal), Patronato de la Juventud de Paraná (Entre Ríos), Colón (Santa Fe), Alianza Santa Lucía (San Juan e Independiente (Maipú).

18/1/84: F. C. Oeste vs. Patronato
Independiente vs. San Juan
Libre: Colón

19/1/84: Colón vs. San Juan
Independiente vs. Patronato
Libre: F. C. Oeste

20/1/84: Patronato vs. San Juan
Ferro C. Oeste vs. Colón
Libre: Independiente

21/1/84: Ferro C. Oeste vs. San Juan
Independiente vs. Colón
Libre: Patronato

22/1/84: Colón vs. Patronato
Independiente vs. F. C. Oeste
Libre: San Juan

Adhesión:

Galante Automotores S. A.

Agencia Peugeot - Fiat

ALSINA 363 - T. E. 21109

MAIPU (7160)

Coop Agrícola Ganadera e Industrial de Maipú

Seguros Generales 'La Segunda'

Proveeduría - Cereales

Semillas

SARMIENTO y LAVALLE

La Asociación Rural de Maipú S.A.

SE ADHIERE A TAN IMPORTANTE EVENTO

Adhesión:

CASA GESTIDO

MADERO 1020

Adhesión:

INTEGRAL

MAIPU

Adhesión:

CERRAJERIA

"PEPY"

Adhesión:

MARUSAN SRL

ALSINA 224 - T. E. 21127

MAIPU

MAFALDA

DEPORTES

RIVADAVIA 317

CASA GIORGIS

Pisos Cerámicos

Azulejos San Lorenzo

R. MEJIAS y MORENO

Carnicería "SAN JOSE"

1ra. y 2da.

PELLEGRINI - LAVALLE

Adhesión:

FERRETERIA

ERCORECA

Dolores Ganó el Zonal de Bochas

El fin de semana anterior, se realizó en nuestra ciudad el certamen zonal de bochas, por tríos, y con vistas a clasificar a un representante, para el Campeonato Provincial, a realizarse en la ciudad de Tres Arroyos, en marzo del año venidero.

RESULTADOS

Los resultados de los distintos partidos desarrollados en canchas de la Asociación Maipuense de Bochas y Club Ferroviario fueron:

Maipú 18 - Mar Chiquita 9 (Ferroviario)
Dolores 18 - Gral. Madariaga 12 (AMB)
Maipú 18 - Gral. Madariaga 2 (Ferroviario)
Dolores 18 - Mar Chiquita 11 (AMB).
Dolores 18 - Maipú 11 (AMB).

POSICIONES

Habiendo jugado todos contra todos, las posiciones del torneo fueron las siguientes:

1°) Dolores 3 puntos; 2°) Maipú 2; 3°) General Madariaga 1; 4°) Mar Chiquita 0.

Resultado de Rifa

El Club Social de Maipú, comunica el resultado de la Rifa Bonaerense Municipal, autorizada por Decreto 226 del 3-11-83, autorizaad por la Municipalidad de Maipú, y sorteada en la jugada del sorteo de Navidad (1983) de la Lotería Nacional:

1°) Premio: N° 505: Mario Morán.
2°) Premio: N° 226: Raquel Izaza.
3°) Premio: N° 235: Sara A. de Zubiarrain.

GRACIAS ESPIRITU SANTO
POR LAS GRACIAS RECIBIDAS
A. G.

RELOJERIA
"LA FAVORITA"
AGENTE CITIZEN - SEYKO - ORIENT
Cotización
ORO Y DOLAR
MADERO 661 MAIPU

Culmina el Campeonato de AF4

Esta tarde a partir de las 18 horas, se jugará la fecha N° 36 y última del torneo de AFA, los partidos a disputarse serán:

Independiente vs. Racing Club; Estudiantes vs. Témperley; Huracán vs. Ferro Carril Oeste; Instituto vs. Boca Juniors; San Lorenzo vs. Platense; Racing de Córdoba vs. Rosario Central; Newell's Old Boys vs. Talleres; Argentinos Juniors vs. Nueva Chicago; River Plate vs. Vélez Sársfield. Libre: Unión.

PRODE

El domingo se jugará el PRODE, e incluirá en su totalidad partidos del fútbol español, y de acuerdo con el siguiente detalle:

1 BARCELONA - A. MADRID
2 SALAMANCA - SEVILLA
3 ZARAGOZA - OSASUNA
4 CADIZ - MALLORCA
5 REAL SOCIEDAD - A. BILBAO
6 VALENCIA - MURCIA
7 MALAGA - GIJON
8 BETIS - VALLADOLID
9 R. MADRID - ESPAÑOL
10 PALENCIA - LAS PALMAS
11 HERCULES - CELTA
12 CORUÑA - ELCHE
13 A. MADRILEÑO - GRANADA

Mueblería "Greco"
Juegos de dormitorio, Comedor.
Variedad en Sillones
Planes de Financiación
BELGRANO Nº 287

Comisionista
Maipú - Mar del Plata
Salidas: martes y viernes
Nicolás A. Pavón
Alsina 27 - T. E. 21396 - Maipú
Necochea 5878 - Mar del Plata

VENDO
Acoplado 2½ Tn., seminuevo. Batán 2 ruedas nuevo. Cocina Industrial a leña con caldera. Cocina Industrial, a gas.
BELGRANO 634 - T. E. 21135

Guillermo R. Baroni
Martillero Público - Tomo I - Folio 356
Local Sobre Ruta 2
Excepcional, apto para Agencia Automotores u otro fin, equipado con salón exposición, oficinas con baño privado, amplio taller equipado con fosa, pañol y baño taller. Playa estacionamiento mejorada. Ubicación: Ruta Nac. Nº 2 e H. Yrigoyen (ex Agencia Manzo).
EN VENTA PARTICULAR
Mayores consultas al martillero:
MADERO 1407 - MAIPU

Buffet Club ATLETICO
ALSINA 420 - T. E. 21073
En un Nuevo Servicio les Brinda,
el Resultado del Sorteo de la...
QUINIELA PROVINCIA

1° .. 261	11° .. 711	6° .. 110	16° .. 141
2° .. 406	12° .. 442	7° .. 392	17° .. 093
3° .. 907	13° .. 123	8° .. 215	18° .. 165
4° .. 804	14° .. 872	9° .. 111	19° .. 752
5° .. 953	15° .. 401	10° .. 655	20° .. 631

Sandwiches Calientes - Hamburguesas
y la tradicional "Picada" de los domingos

Municipalidad de Maipú

PROXIMOS VENCIMIENTOS DE IMPUESTOS

—o—

Alumbrado, Barrido y Limpieza

CUOTA ADICIONAL: 15I2-83 CUARTA CUOTA: I5-II-83

Tasa Reparación, Mantenimiento y Mejorado Red Vial

TERCERA CUOTA: I0-09-83: CUARTA CUOTA: I0-I2-83

Tasa Inspección Seguridad é Higiene

I0-I2-83

MUSEO MUNICIPAL
KAKEL HUINCUL
Maipu Bs As

Obras Públicas: Prioridades para Maipù

El intendente municipal de Maipú, profesor Horacio M. Morete, se ha hecho eco del telegrama recibido del Ministerio de Gobierno de la Provincia de Buenos Aires. En el mismo, las autoridades provinciales solicitan al Departamento Ejecutivo local la elaboración de un programa que contenga las obras públicas consideradas prioritarias para el Partido de Maipú a los efectos de que sean anexadas al organigrama de trabajo del Ministerio de Obras Públicas provincial. El detalle de las obras es el siguiente:

1) Construcción de viviendas: Se tramita por expediente N° 2418-339|82 con agregado 2408-16133 alcance 1 ante Instituto de la Vivienda; 2) Reparación y ampliación de la Red de Agua Corriente. Se tramita por expediente N° 2408-16794|83 ante Obras Sanitarias; 3) Conclusión de la obra de ampliación del Hospital Municipal. Expediente ó° 2900-55816|82, primera etapa; 4) Ampliación Red Cloacal; 5) Dotación de agua corriente a la población de "Las Armas" y "Santo Domingo"; 6) Desagues pluviales en la ciudad de Maipú y "Las Armas"; 7) Ampliación del pavimento urbano; 8) Dotación de gas natural; 9) Jardín de Infantes N° 1 - Jardín de Infantes "Las Armas", construcción edificio para Escuela Técnica; 10) Concluir Complejo Polideportivo, convenio con Subsecretaría de Deportes; 11) Construcción Edificio Delegación "Las Armas"; 12) Ampliación del Cementerio; 13) Mejorado Ruta Provincial 62; 14) Pavimentación camino Maipú-Labardén; 15) Obras primarias Canal 2 (limpieza, reconstrucción, compuertas, reparación terraplenes); 16) Complejo Turístico Kakel-Huincul; 17) Construcción de la Casa de la Cultura; 18) Mejorado acceso Ruta N° 2 a Local Ferias; 19) Construcción de un edificio para el funcionamiento del Honorable Concejo Deliberante; 20) Mejorado camino de Ruta N° 2 a Santo Domingo.

LA VOZ

Año LXXXII N° 21.450 | Edición de 12 Páginas | MAIPU Martes 27 de diciembre de 1983 | Tarifa reducida Concesión 609 | Precio del Ej. $a. 5,60

Nos Visitó el Diputado Nacional Miguel Landín

Por unas breves horas y por razones familiares, estuvo en nuestra ciudad el Sr. Miguel Landín, actual secretario general del Consejo Provincial del Partido Justicialista, y además Diputado Nacional, por el mencionado agrupamiento político.

Asimismo tuvimos oportunidad de dialogar con el diputado Landín en nuestra redacción, habiéndonos informado que en la Cámara Baja integra las Comisiones de Peticiones y Poderes, Deportes y Turismo y Legislación Laboral.

Como siempre "Pocho" Landín tuvo cálidos y elogiosos recuerdos de su ciudad, Maipú, a la que nunca olvida, pues como nos dijo: "aquí me crié, aquí fuí a la escuela (N° 3 y 1), jugué al fútbol (recordando su paso por la primera de Independiente) y además, aquí tengo grandes amigos que quisiera haberlos saludados uno por uno en este momento".

Antes de despedirse, nos pidió transmitiéramos un cordial saludo a toda la población de Maipú, a quien desea ventura personal y prosperidad para el año que se iniciará próximamente.

Se Investigarán los Ilicitos en Municipalidades Bonaerenses

BAHIA BLANCA: El gobernador de la Provincia de Buenos Aires, Alejandro Armendáriz, señaló aquí que "apoyará la formación de comisiones que investiguen eventuales ilícitos en las comunas provinciales, porque no podemos echar un manto de olvido sobre tantas irregularidades cometidas".

Armendáriz, dijo también que se ampliará el puerto de Ingeniero White, que se jerarquizará el campo a través del Banco de la Provincia, que se remitió un amplio proyecto a la Legislatura sobre educación, salud y obras públicas, y a otros temas trascendentes a nivel provincial, como por ejemplo el de la vivienda. Los anuncios fueron vertidos por el gobernador a una emisora radial de dicha ciudad, que aprovechó la visita del primer mandatario. Indicó Arfmendáriz en su alocución que se apoyará la formación de comisiones que investiguen eventuales ilícitos en las comunas provinciales. "Todo lo que sea ilícito debe ser investigado. No podemos echar un manto de olvido sobre tantas irregularidades cometidas. Tenemos que procurar que vuelva la moral y dar el ejemplo a las futuras generaciones. Todo hecho doloso que se descubra será trasladado a la justicia".

El gobernador de la Provincia de Buenos Aires aseguró también que "la ampliación y remodelación del puerto de Bahía Blanca es prioridad nacional". Y sostuvo que se jerarquizará al campo y que esa será tarea del Bcano de la Provincia de Buenos Aires, que apoyará también al sector industrial, la vivienda, el gas y la dotación de servicios esenciales a la comunidad. Sobre vivienda ratificó el propósito de llevar adelante un plan para hacer la mayor cantidad de unidades posibles en el orden nacional, dijo, se está trabajando sobre una hipótesis de 75.000 unidades para 1984, de las que el 40 por ciento se construirá en Buenos Aires, además de encararse otras con fondos propios. Los fondos surgirán del FONAVI y del Banco de la Provincia, que será una de las herramientas fundamentales en la construcción de barrios, a través de créditos individuales o acuerdos con cooperativas. Dijo Armendáriz que no disponía de información sobre el presupuesto que se destinará a Educación "pero hemos remitido un proyecto de ley muy amplio a la Legislatura sobre la educación en la Provincia ya que queremos transformar un poco la cuestión educativa y adecuarla dentro de la Constitución Provincial". Dijo no tener dudas en cuanto a que se ampliará el presupuesto para áreas tales como Educación, Salud, y Obras Públicas en general. "Estamos cortando muchos gastos inútiles. Había muchas canillas abiertas en forma permanente y todos los días cerramos algunas.

Fijaron Anticipos para el Pago de Impuestos 1984

LA PLATA. — La Dirección Provincial de Rentas del Ministerio de Economía bonaerense dispuso exigir anticipos de las obligaciones fiscales correspondientes al impuesto inmobiliario y a los automotores. En los considerandos de la resolución se destaca que "se han recibido instrucciones de la superioridad para la emisión de anticipos de impuestos a los automotores e impuestos inmobiliarios", y que por las facultades otorgadas por el código fiscal, la Dirección de Rentas está facultada para exigir anticipos de las obliiaciones fiscales del año en curso. En consecuencia, se dispuso fijar como anticipo del impuesto a los automotores 1984 el equivalente del ciento por ciento del total del impuesto a los automotores emitido para el año 1983, y como anticipo del impuesto inmobiliario 1984 ,el equivalente al sesenta por ciento del total del impuesto inmobiliario emitido para el año 1983. Si bien de manera oficial tales medidas no fueron confirmadas ni desmentidas, de fuentes insospechables se sabe que en lo referido al gravamen de automotores las fechas de vencimiento para el pago es la siguiente: partidas impares, 6 de febrero, pares, 10 de ese mes. El impuesto inmobiliario vencerá para partidas impares el 5 de marzo y pares el 12 de igual mes.

● LA INFLACION LLEGARIA AL 16,5%

El índice inflacionario para el corriente mes rondaría el 16,5 por ciento, de acuerdo con la proyección que se desprende del análisis de los primeros días de diciembre.

La hipótesis manejada por las autoridades económicas del radicalismo para el último mes del año indicaba un crecimiento del 15 por ciento en los precios. En los sectores especializados que fueron consultados al respecto se indicó que "los artículos de tocador y de limpieza aumentaron un 30 por ciento, los materiales de la construcción entre 25 y 30 por ciento, los medicamentos un 13 por ciento y los planes privados de salud hasta 40 por ciento". A esto se le suma el efecto de las tarifas con lo que se obtiene un índice elevado que no puede compensarse con el relativamente bajo aumento de la carne —el acumulado da el 12 por ciento— ni con la declinación del precio de la fruta.

● GESTION

RIO GALLEGOS. - La Comisión de Derechos Humanos del Partido Intransigente de Santa Cruz dirigió una nota a los presidentes de los bloques de la Cámara de Diputados de la provincia y al gobernador Arturo Puricelli, solicitando una investigación acerca de las desajariciones de ciudadanos santacruceños entre 1976 y 1983.

Hubo una Importante Reunión por la Cuenca del Rio Salado

(INFORMACION PAG. 9)

LA REGION EN EL ARTE, EN DOLORES

Bajo el título del rubro el Museo Evocativo y Parque Libres del Sur de la ciudad de Dolores, ha iniciado la Exposición de Verano, con cuadros originales, del acervo patrimonial del museo, de los siguientes artistas:

Cabrera, Nemesio, c. 1950; Carabetta, Ana María, 1981; Cavicchini, Ignacio, 1940; Gaona, Pedro 1976; García Funes (Arias), Pedro, 1939; González, Margarita, 1977; González Oroño, Nelo 1978; Herrera, Sejario L., 1940; Molinas Campos, Florencio, 1939; Montenegro, Elcira, 1981; Rapela, Enrique, 1939; Sordi, Pizcardo, 1938; Speroni, José, 1941; Tola, María Rosa, 1981; Zavalla, Pedro A. (Pelele), 1943; Zocchi, Alfredo, 1915.

OBRAS EXPUESTAS

1) "Vista del depósito de prisioneros", óleo; 2) "Laguna de Dolores", acuarela; 3) "Evangelización de los indios", lápiz; 4) "Incendio de Dolores' en 1631", lápiz; 5) "La cabeza de Castelli", óleo; 6) "Revolución del Sur en Dolores, en 1839", acuarela; 7) "Chango", lápiz; 8) "Indio mataco", lapiz 9) "Rincón del Museo", óleo; 10) "Inudación", oleo. 11) "Viejo hogar", óleo; 12) "Maternidad" pastel; 13) "Dolores a vuelo de pájaro", óleo;; 14) "Lo de Gómez", pastel; 15) "Pitando", acuarela; 17) "...s pampas de Buenos Aires", óleo; 18) "Mediodía de marzo", óleo.

COMUNICADO DE PRENSA

La Dirección General Impositiva, una vez más, informa que no tiene ni patrocina ningún tipo de publicación de carácter comercial.

Por consiguiente, debe denunciarse ante la autoridad policial a quienes venden avisos comerciales invocando o dejando traslucir su carácter de funcionarios de la repartición.

Diario LA VOZ
Registro Nacional de la Prop. Intelect.: 140.890
Adherido al Servicio de la Agencia TELAM
Asociado a ADEPA
Propietarios: Mabel S. de Elizondo, Juan J. Barbero, Carlos D. Spina, Nicolás L. Galante y Otro Socios.
Corresponsal en Buenos Aires
Sr. Héctor R. Badío
Manuela Pedraza 5050
T.E. 51-4192 - BUENOS AIRES
Dirección y Redacción
SARMIENTO 357 TELEFONO 21061

Dr. Horacio Dente
Oftalmología
Atiende en:
Asociación Clínica Quirúrgica de Maipú
Próxima visita: 3-1-84, a las 8,30 Hs.
BELGRANO Y LAPRIDA - T.E. 21140

Confitería DAN-MAR
de Daniel Moschini
Postres - Masas - Facturas
BELGRANO 424 T. E. 21372 MAIPU

VETERINARIA
Dr. Manuel Enrique Comesaña
SUEROS - VACUNAS - ANTIPARASITARIOS
ASESORAMIENTO PROFESIONAL
Diagnósticos - Tratamientos - Intervenciones
REPRESENTANTE DE
"Fuerte Sancti Spiritu"
Líneas Completas de Laboratorios Responsables
ALSINA 243 TELEFONO 21264 MAIPU

Profesionales

Consultorio Dental
Dr. MIGUEL A. LANADA
Odontólogo
Atiende Mutuales
Dr. ALBERTO DZIWAK
Especialista en Ortodoncia
Atiende: Miércoles
25|1|84
J. Lynch 627 Tel. 21681 Maipú

LUDOVICO H. FILLEAUDEAU
Especialista en Niños
Ex Médico del Hospital de Niños de La Plata
Metro 774 Tel. 0267-5542
Gral. Madariaga

EDUARDO ALBERTO POZZO
Contador Público Nacional
Lavalle 919 Tel. 21639 Maipú

Dr. MARIO A. SALOMON
Médico
Atiende de 16 a 20 hs.
Madero 396 T.E. 21033
Maipú

ESTUDIO CONTABLE IMPOSITIVO
HECTOR PABLO FERNANDEZ
Contador Público Nacional
LAVALLE 896 - MAIPU

Estudio Jurídico "Guma"
OSCAR L. GUMA
JULIO A. GUMA
Abogados
Belgrano 317 Tel. 21-031

Laboratorio MAIPU
Análisis Clínicos - Atención de las Mutuales
Dr. PEDRO MARTIN
Bioquímico
Lavalle y Laprida Tel. 21640
Maipu

Dra. MABEL PEDRETTI de SEGRETIN
Bioquímica
Análisis Clínicos y Bacteriológico
Atención en domicilio
Mutuales
J. Lynch y Pellegrini
Teléfono 21712 Maipú

Lic. ELENA M. SANCHEZ
Psicóloga
Pedir turno a: T. E. 21-433
Atiende por Asociación ENTEL y BANCO PCIA.
Bancaria y O.S.P.L.A.D.
Consultorio: MADERO 1247
MAIPU

ROBERTO LUIS RAMOS
Odontólogo
Moreno 380 - T.E. 21270

JORGE PAVESE
Ortodoncista
Atiende 1er. viernes de cada mes

MARTIN A. RAPPALLINI
NELIDA E. ALZA
Escribanos Públicos Nacionales
Madero 472 Tel. 21019 Maipú

Guillermo F. González
Agrimensor
Ingº Hidráulico
Replanteos y Mensuras
Divisiones de Geodesia y P. H.
Trabajos de Ingeniería
Lavalle 750 - T.E. 21130
MAIPU
Calle 115 Nº 1779
T. E. 021-245921 - LA PLATA

ARNOLDO DOMINGO GLARIA
Abogado
V. López 452 Tel. 21556 - 21671

GUILLERMO M. A. GIGENA
Ing. Hidráulico - Ing. Civil
Mat. Profesional 35739
Lavalle 591 - T.E. 21163
MAIPU (Bs. As.)

ADALBERTO PAJON
Escribano Público
Registro de Contrato Nº 6
Atiende diariamente de 9 a 12 y de 16 a 19
Madero 216 Tel. 21151 Maipú

MAXIMO A. TOGNI
Escribano Público Nacional
Madero 353 Tel. 21070 Maipú

HUGO RODOLFO CIAFARDO
Procurador Nacional
Jubilaciones - Pensiones
Atiende de 16 a 20 horas
Los jueves
Madero 741 Maipú

LUIS ANGEL GRIECO
Abogado
Laprida 332 - Tel. 21525
MAIPU

Estudio Jurídico "FAHEY"
HORACIO G. FAHEY CARLOS H. FAHEY
Abogados
Alsina 551 Teléfonos 21175 - 21268

M
P.A.M. s.r.l.
Productos Alimenticios "Marino"
Sociedad de Responsabilidad Limitada
Para sus Pastas Frescas
- Ravioles de verdura y carne
- Fideos de morrones
- Ravioles de ricota
- Ñoquis
- Fideos al huevo
- Fideos de espinaca
Nuevas Especialidades
- CANELONES DE VERDURA
- CANELONES DE RICOTA
- LASAGNAS RELLENAS
MADERO Y PELLEGRINI - T.E. 21034
MAIPU

LA VOZ

DIARIO DE LA MAÑANA
Fundado el 3 de Setiembre de 1902
Director: JUAN P. CAPUTTO
Consejo de Redacción: Ing. JUAN J. BARBIERI, CARLOS D. SPINA Y JUAN J. ELIZONDO
Consejo de Administración: NICOLAS L. GALANTE Y RODOLFO C. MACCHI

Maipú, martes 27 de diciembre de 1983

Normas de Austeridad en la Provincia de B.A.

Durante el primer acuerdo de gabinete, celebrado por el Gobernador de la Provincia, Dr. Alejandro Arendáriz, que contó además de la presencia de la vicegobernadora Elva Roulet y funcionarios de máximo nivel de los distintos ministerios y reparticiones bonaerenses, fueron delineadas las normas de austeridad, dentro de las cuales se regirá la administración provincial.

El mandatario del primer estado argentino hizo incapié en formular precisiones sobre los planteles de la administración, manifestando que en cada una de las áreas, deberá nombrarse el personal indispensable. Con respecto al uso de vehículos, el mismo deberá ser racional, quedando expresamente establecido que los ministros dispondrán de dos —debe señalarse que hasta ahora, los ministros tenían asignado tres vehículos oficiales, uno de ello spara destinarlo a su familia—. Los subsecretarios y directores provinciales y generales, dispondrán de solamente uno y el resto de los funcionarios recurrirá, en circunstancias de necesidad y por razones de servicio, a las unidades disponibles del parque automotor existente.

Asimismo se anunció que habiendo resultado totalmente infructuosas las diligencias, para establecer el paradero de automotores adquiridos por el último gobierno de facto, se decidió la formación de una comisión, integradas por representantes de cada organismo estatal, a los efectos de ahondar la investigación para tratar de determinar el destino que tuvieron los mismos.

Con respecto a las horas extras, el criterio imperante en la reunión fue de autorizarlas solamente en caso de necesidad realmente comprobada.

Guillermo R. Baroni
Martillero Público
MADERO 1407 MAIPU

TERRENO: 10 x 50 mts. fondo, sobre aconchillado. Ubicación: Lavalle entre 9 de Julio y Colón.

Finca muy buen estado, calle Alsina e Italia, 2 habitaciones, cocina, hall y salón para negocio.

TERRENO: CALLE JULIAN LYNCH ENTRE LEBEHENSON Y TUCUMAN, 452 M2. A 50 METROS DEL PAVIMENTO.

Información Municipal de Maipú

LA DIRECCION DE INSPECCION GENERAL, LE RECUERDA: En una sociedad bien inspirada debe conseguirse por todos los medios, legales y educacionales, el conocimiento de la prevención de enfermedades causadas por alimentos alterados, sucios o adulterados.

Todo habitante tiene derecho a la preservación de la salud mediante la adquisición y consumo de alimentos sanos y tiene el derecho al conocimiento claro y exacto de la naturaleza, calidad y propiedades de los alimentos que consume.

No es lícito enriquecerse a expensas de la salud de los demás.

Muchos artículos estacionados durante largo tiempo, cuando están expuestos al calor, a la humedad o a factores extraños, se alteran fácilmente o son invadidos por mohos, gusanos y polvo

Las latas se oxidan y se hinchan, haciendo inapto el contenido ingerirlo ,lo que puede provocar graves trastornos a la salud.

Prevenir enfermedades que pueden ser transmitidas por intermedio de los alimentos, es la finalidad que persiguen las autoridades al implantar ordenanzas o reglamentaciones sobre los locales de expendio y condiciones sanitarias de los productos alimenticios.

RENOVACION DE HABILITACIONES PARA TRANSPORTES DE CARGAS BENERALES Y DE PRODUCTOS ALIMENTICIOS: La Dirección de Inspección General de la Municipalidad de Maipú, informa a los señores contribuyentes propietarios de transportes de cargas y|o de productos alimenticios inscriptos en la mencionada Dirección y ante la caducidad de sus habilitaciones, deberán hacerse presentes en la citada dependencia municipal de lunes a viernes en el horario de 6.30 a 12.30 horas a los efectos de proceder a su renovación.

Noticias de Gral. Guido

● **CUMPLEAÑOS**

Ayer cumplió años Darío Marcelo Cortez.

—El día 26 cumplió años Adrián Ortiz.

—Ayer cumplió años la Srta. Mabel Montenegro.

—El día 26 cumplió años Ignacio Ezequiel Luengo.

—Hoy cumple años el Sr. Néstor Ezequiel Acebal

LU 30: Comunicado

LU 30 Emisora Maipuense, comunica que el señor Benjamín Smaniotto, ha cesado en sus funciones como productor de esta emisora. Oportunamen y a efectos de continuar nuestras cordiales relaciones, serán visitados por nuestros nuevos representantes.

VENDO

1) Carabina para competición calibre 22, marca Halcón, con alza ortóptica y|o descubierta micrométrica, culata "match" y|o original; 2) Carabina automática calibre 22 de origen belga, marca Browning's; 3) Conjunto de escopeta y carabina con estuche. La escopeta de 2 caños yustapuestos, calibre 20 de origen español marca Eibar Zabala. La carabina de repetición calibre 22 de origen belga marca Brownin's; 4) Carabina de carga tiro a tiro, calibre 22; 5) Carabina neumática (aire comprimido) calibre 4,5 marca Mahely, modelo "senior"; 6) Pistola neumática sin retroceso calibre 4,5 de origen alemán marca Diana, cañón de 180 mm., alza regulable micrométrica, culata "match". 7) Pistola automática calibre 22 T.A.L.A., cañón de 150 mm. y largo total 277 mm., con 3 cargadores; 8) Pistola automática calibre 7,65, marca Browning's; 9) Pistola automática calibre 7,65, marca Colonial; 10) Pistola automática calibre 7,65; 11) Revólver de 9 tiros, calibre 22, marca "Rubí Extra", cañón de 150 mm., con banda de ventilación y alza regulable. 12) Catalejo de 30 aumentos y otros accesorios para competición; 13) 7000 balines para armas neumáticas calibre 4.5 de origen alemán; 14) Equipo completo para recarga de cartuchos calibre 20.

TRATAR EN ESTE DIARIO

Restaurant
«CLUB SOCIAL»

Los días 24-25 y 31-1, permanecerá abierto. Encargue su menú y reserve su mesa con anticipación.

NO FALTE, LO ESPERAMOS.

Rodolfo J. Lakomcik
BELGRANO 229 - T. E. 21.636

Distribuidor exclusivo en Maipú y zona de Vinos Cavic, Marquesado, y Don Raúl, Embotellado y Damajuana de 5 Litros. Para las fiestas: Vinos Finos. Supergas, Seven-Up, Jugos de Fruta Mocoretá.

"MAIPU Cereales"
Rubén A. Santarone
Acopiador autorizado
JNG Nº 111.950
AGENTES: "LA PRIMERA"
Cía. Argentina de Seguros Generales

PLANTA DE SILOS - ALMACENAJE
SEMILLAS - PASTURAS
LIMPIEZA Y CLASIFICACION
DISPONEMOS SEMILLAS
LINO, MAIZ, GIRASOL, SORGO

Ruta Nº 2 - Km. 273,5 - T. E. 21550
MAIPU (Bs. As.)

SOCIALES

● **CUMPLEAÑOS**

El día 25 cumplió años Noel Alfredo Carro.

—El día 25 cumplió años María Laura Carro.

—El día 23 cumplió años Raúl Etchelet.

—El día 31 cumple años la Sra. Marta Boly de Camino.

—El día 31 cumple años Delia Fernández.

—El día 28 cumple años Favio Helú.

—El día 28 cumple años la Srta. Claudia Spagnol.

—El día 24 cumplió años Fernando Etchecopar.

—El día 1° cumple años la Srta. Lydia Tapia.

—El día 25 cumplió años el Sr. Januario Garbarzo.

—El día 25 cumplió años Mario César Etchelet.

El día 28 cumple años el Sr. Jorge Dardo Calabrese.

● **DESPEDIDA**

La Fortinera, invita a participar de la cena que se ofrecerá a la Familia Perazzo, con motivo de ausentarse de la localidad. La misma se llevará a cabo en el Restaurante Oldoni, el jueves 29, a las 22 horas. Se reservan tarjetas en el restaurante hasta el miércoles.

● **BAUTISMOS**

Recibieron sus óleos bautismales en nuestra Iglesia Parroquial:

—Florencia Ulivi, padrinos Raúl E. Pérez y Norma María Blanco.

● **ESCUELA NORMAL SUPERIOR**

Comunica a los alumnos que deban rendir asignaturas para marzo, que se halla abierta la inscripción para los distintos turnos, de lunes a viernes de 9 a 11 y de 20 a 21 30 horas.

● **NACIMIENTOS**

El hogar de los esposos Ana Corral-Néstor Ibargurengoitia, se ha visto alegrado con la llegada de una preciosa niña, que responderá al nombre de Camila.

—Alejandro Javier se llama el hermoso bebito que ha venido a alegrar el hogar de Carmela Alegre - Héctor José, el día 17 del corriente.

● **HOGAR DE ANCIANOS**

La Comisión Directiva del Hogar de Ancianos, se complace en hacer público su profundo agradecimiento a instituciones, empresas, periódicos, y a la población en general por las atenciones recibidas durante el presente año, en forma de donaciones, asistencia al Hogar y todo tipo de apoyo recibido.

● **REAPERTURA PILETA**

El Tiro Federal de Maipú, comunica que a partir del domingo 18 ha procedido a la reapertura de su pileta de natación, de la temporada 1983/84, dictándose curso de natación, etc.

● **MISA**

Al cumplirse el segundo aniversario del fallecimiento del Sr. Ricardo Felipe Benito, se oficiará una misa en nuestro templo parroquial, el próximo domingo 1 de enero a las 19,30 horas, intención de sus familiares.

● **FALLECIMIENTOS**

† **María del Carmen D'Amico de Borelli**, falleció a los 80 años de edad, en la ciudad de Dolores, sus restos fuero ninhumados en el cementerio de esa ciudad el pasado jueves 22, a las 18 horas.

† **Berta Noemí Goizueta de Facio**, falleció en la ciudad de Monte Grande; sus restos recibieron cristiana sepultura en el cementerio de dicha ciudad, el sábado 24, a las 11 horas. La extinta era hermana de nuestro convecino, Sr. Héctor Goizueta.

† **Manuel Mastronardi**, falleció a los 80 años de edad, sus restos fueron sepultados en el cementerio local, el día 25.

† **María Elsa Medina**, falleció a los 47 años de edad y fue sepultada en la necrópolis local, el pasado domingo en horas de la mañana.

† **Donaldo Alberto Campero**, falleció a los 49 años de edad. El extinto se desempeñaba actualmente dentro de la dotación del personal de conducción del ferrocarril y en su juventud supo pertenecer al personal de LA VOZ. Profundo pesar causa en nuestra ciudad su deceso, cuyo sepelio se realizó en el día de ayer a las 10 horas en el cementerio local

RESTAURANTE "ROYAL"
NECESITA AYUDANTA DE COCINA
RIVADAVIA 389

ALCE Revestimientos
—o—
CERAMICAS ESMALTADAS AL MEJOR PRECIO EN LA ZONA
GRAN VARIEDAD DE DISEÑOS Y COLORES
— SANITARIOS FERRUM
— GRIFERIA ARTESANAL y F. V.
— ALFOMBRAS Y PAPELES
— MUEBLES DE GRAN GUSTO
CONSULTE NUESTRAS FORMAS DE PAGO Y SALDRA BENEFICIADO
—o—
MITRE 170 - T.E. 7630 - DOLORES

Cristina Gallo
DISEÑOS
TALLES 40 AL 60
OoO
VENTAS MADERO 937
T. E. 21302

POSTES - VARILLAS - TORNIQUETAS - CORRALES - MANGAS
Y TODA LA LINEA DE ARTICULOS RURALES
NO DEJE DE CONSULTARNOS, HALLARA LOS MEJORES PRECIOS
ASERRADERO EL INDEPENDIENTE
de Heriberto Fernández Diorio y Cía.
Casa Central: Calle 1 N° 506 BALCARCE
Sucursal: J. Lynch 1596 Teléf. 21488 MAIPU

Maderitas "Julián
VIDRIOS, CRISTALES Y ESPEJOS
VENDE E INSTALA MAMPARAS PARA BAÑO BLINDUCH Y BLINCOR
de BLINDEX
NECOCHEA 781 TEL. 21-577

PARA EL BUEN VESTIR DE LA MUJER
●
"El Mercado de las Pulgas"
●
BELGRANO 560 - MAIPU (Bs. As.)

Asociación Clínica Quirúrgica de Maipú
BELGRANO Y LAFEIDA T. E. 21140
Clínica Médica - Clínica Quirúrgica Partos
Cirugía General - Niños - Radiología
Fisioterapia
— GUARDIA MEDICA PERMANENTE —
CUERPO PROFESIONAL:
Dra. Susana Goodwyn
Dr. López Osornio
Dr. Raúl Montalverne
Dr. Heriberto Muglia
Dra. Mabel Alvarez
Dr. Carlos Coudannes
Dr. Martín de Amezo
Dr. Alfredo Ducós h
Dr. Carlos Fahey
ESPECIALIDADES PERMANENTES:
Dr. Alfredo Ducós - Cirugía General
Dr. Carlos Corbalán - Ecografía obstétrica y Ginecológica
Dr. Juan M. Prieto - Pediatría
VISITAS ESPECIALISTAS:
Dr. Horacio Dente: Oftalmología, 8,30 hs. 3/1/84
Dr. Rodríguez Sanmartino: Ortopedia y Traumatología, 29/12/83
Dra. Cano, Dermatóloga, 14 hs.
SOLICITAR TURNO EN LA ADMINISTRACION

AVISOS CLASIFICADOS

CLASES particulares para alumnos primarios, 44. T. E. 21273 - Maipú.

NECESITO personal quehaceres domésticos para campo. Tratar en este diario.

SE NECESITA: Sra. o Srta. para acompañar persona mayor. Tratar: Alsina 530.

SE OFRECE persona para trabajar medio día. Tratar: Madero 892.

Se preparan alumnos para exámenes de inglés. Colón 442 - T. E. 21-738.

SE PREPARAN alumnos primarios y secundarios Ciencias Naturales y Sociales; Historia, Geografía, Educación Democrática. Lavalle 1267

VENDO máquina fabricar escobas y demajuanes 25 litros. Tratar: R. Mejía 825.

VENDO BOTE madera de cedro, con remos, alornillado en bronce, especial para laguna. Tratar: Necochea 658.

URGENTE: Alquilo o compro casa, bien ubicada. Tratar en este diario.

SE DICTAN clases de dactilografía. Madero 435.

El Mundo del Color

Gástese unos litros de nafta Y GANE EN ECONOMIA...!
EN SU PRIMER ANIVERSARIO

LATEX INT. 4 LTS.	ESCALERAS FAMILIAR	LATEX FRENTE 4 LTS.	PINTURA ASFALTICA	BARNIZ MARINO
$a. 55.-	$a. 49.- EL ESCALON	$a. 159.-	18 LTS. $a. 99	4 LTS. $a. 179
20 LTS $a. 209.-	PINTOR $a. 60.- EL ESCALON	10 LTS $a. 339.- 20 LTS. $a. 549.-		

SABADO ABIERTO TODO EL DIA
DOMINGO ABIERTO 1/2 DIA

Av. Jara esq. Libertad "Libre Estacionamiento" Tel. 73-5220

MAR DEL PLATA

Tabaco y Salud: Crecen las Polémicas

BUENOS AIRES (SIC). — "Un análisis imparcial y objetivo de la relación tabaco-salud revela que se trata de un tema en controversia"; así lo expresó Frank Colby (ex director Adjunto de Asuntos Científicos del Departamento de Investigación y Desarrollo de R. J. Reynolds) en un artículo titulado "Tabaco y salud" y publicado en Tobacco Journal Internacional.

Según Colby el hábito de fumar no puede ser ni incriminado ni exonerado como un posible peligro para la salud. "Aquellos que condenan el hábito de fumar también ignoran que la constitución genética del fumador —y no el fumar en sí— podría ser una mejor explicación de las asociaciones estadísticas entre el hábito y las enfermedades, que la hipótesis de casualidad". Explicó que el fumar puede ser un "síntoma" —como la fiebre— y no una "causa".

Colby manifestó que dos condiciones son necesarias para establecer una relación causa-efecto inequívica: 1) debe existir una asociación epidemiológica clara entre la supuesta causa y la aparición más o menos generalizada de la enfermedad; y 2) debe conocerse el mecanismo mediante el cual la supuesta causa produce la enfermedad' La ausencia de esta última condición es una de las principales razones por las cuales las acusaciones contra el hábito de fumar son controvertidas.

En la actualidad, según Colby, existen minuciosos estudios que contradicen la hipótesis de la casualidad respecto al tabaco; casi a diario se publican informes en prestigiosos diarios y revistas médicas que apoyan la controversia en torno a una u otra enfermedad supuestamente relacionada con el cigarrillo.

Colby citó diversos estudios cuyos resultados contradicen la hipótesis de casualidad, entre los que mencionó el estudio sobre la Evaluación de la Intervención del Factor de Riesgo Múltiple, el estudio de la Sociedad Americana del Cáncer (Hammond) y el estudio de Sir Richard Doll sobre el hábito de fumar entre médicos británicos. Con respecto al fumar "pasivo", Colby expresó que "en esta área no existe ninguna controversia científicamente válida.

Regale bombones, un presente siempre distinguido, dónde adquirirlos:

"La Espiga de Oro"

Casa adherida al VISA

J. LYNCH Y ALSINA - T. E. 21688

Melánie Schüle
COSMETOLOGA ALEMANA
INCORPORA
Vendedoras
EN MAIPU; GRAL. GUIDO, DOLORES, LABARDEN, AYACUCHO, PIRAN, LAS ARMAS.
REPRESENTANTE: ANDREA CACHEIRO
Sarmiento 588 - T. E. 21-384 - Maipú

Hostería "LA CHOZA"

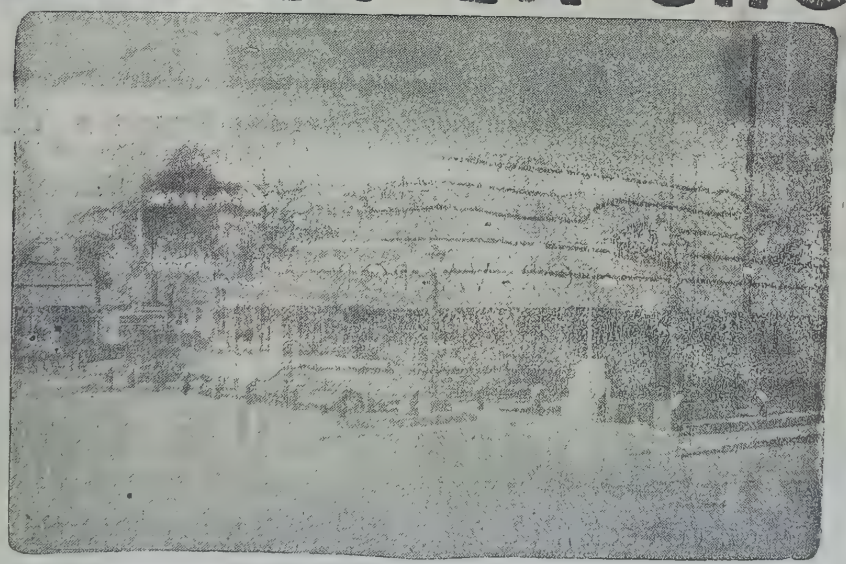

• DESPEDIDAS
• CASAMIENTOS
• FIESTAS
CONSULTENOS SIN COMPROMISOS

QUEREMOS QUE UD. CON SU FAMILIA CONOZCA ESTE LUGAR, COMPROBARA EL CONFORT Y EXQUISITES DE SUS PLATOS, PRECIOS RAZONABLES Y DESCUENTOS A GENTE DE LA ZONA

Cruce Ruta 2 y 74 - LAS ARMAS

La Comunicación, un Aspecto de los Derechos Humanos

BUENOS AIRES (SIC). — Cuando la Argentina se aproxima a una etapa democrática, en la que deben privar los derechos cívicos, he aquí el criterio de la Comisión Internacional sobre Problemas de Comunicación (que gozó de una libertad intelectual total") sobre el derecho a la comunicación.

Hoy en día se considera que la comunicación es un aspecto de los derechos humanos. Pero este derecho se concibe cada vez más como el derecho a comunicar, y rebasa el derecho a recibir comunicación o a ser informado. Se estima, pues, que la comunicación es un proceso bidireccional, cuyos participantes —individuos o grupos— mantienen un diálogo democrático y equilibrado. Esta idea de diálogo, contrapuesta a la de monólogo, es la base misma de muchas de las ideas actuales que llevan al reconocimiento de nuevos derechos humanos.

Al respecto, el colombiano Luis Ramiro Beltrán opina así en Desarrollo Rural y comunicación social: relaciones y estrategias: "Lo que ocurre a menudo con el marbete de comunicación es poco más que un autoritario monólogo, en interés del iniciador del proceso. No se emplea la retroalimentación para dar una oportunidad de auténtico diálogo. El receptor de los mensajes es pasivo y sometido pues casi no se le dan oportunidades proporcionales de actuar como verdadero y libre emisor, su papel esencial consiste en escuchar y obedecer (...) Una relación social tan vertical, asimétrica y casi autoritaria constituye, a mi parecer, un ejemplo antidemocrático de comunicación. (...) Debemos ser capaces de construir un concepto nuevo de comunicación, un modelo humanizado, no elitista, democrático y no mercantil".

El derecho a la comunicación constituye una prolongación lógica del progreso constante hacia la libertad y la democracia. En todas las épocas históricas el hombre ha luchado por liberar de los poderes que le dominaban (independientemente de que fueran políticos, económicos, sociales o religiosos) y que intentaban coartar la comunicación. Gracias únicamente a unos esfuerzos fervientes e infatigables, los pueblos han conseguido la libertad de palabra, de prensa y de información. Hoy prosigue la lucha por extender los derechos humanos y lograr que el mundo de las comunicaciones sea más democrático. Pero en la presente fase de la lucha intervienen nuevos aspectos del concepto fundamental de libertad. La idea del derecho a comunicar eleva todo el debate sobre la libre circulación a un nivel superior y ofrece la perspectiva de sacarle del callejón sin salida en el cual se le ha mantenido durante los treinta años últimos.

Sin embargo, la idea del derecho a la comunicación no ha recibido todavía su forma definitiva ni su contenido pleno. Lejos de ser ya —como parecen desearlo algunos— un principio bien establecido, cuyas consecuencias lógicas podrían deducirse desde ahora, está aún en una fase en la cual se reflexiona sobre todas sus implicaciones y se sigue enriqueciéndolo. Unicamente después de haber explorado —en la UNESCO y en las numerosas organizaciones no gubernamentales interesadas— todas las aplicaciones posibles de esta hipótesis, podrá decidir la comunidad internacional cuál es su valor intrínsico. Habrá que reconocer, o que rechazar, la existencia de un derecho nuevo, que podría sumarse a los derechos del hombre ya adquiridos y no sustituirlos. Por ello, presentamos una formulación de este derecho, que indica la adversidad de sus elementos y el espíritu que le inspira: "Todo el mundo tiene derecho a comunicar. Los elementos que integran este derecho fundamental del hombre son los siguientes, sin que sean en modo alguno limitativos: a) el derecho de reunión, de discusión, de participación y otros derechos de asociación; b) el derecho de hacer preguntas, a ser informado, a informar y otros derechos de información; c) el derecho a la cultura, el derecho a escoger, el derecho a la protección de la vida privada y otros derechos relativos al desarrollo del individuo. Para garantizar el derecho a comunicar, sería preciso dedicar todos los recursos tecnológicos de comunicación a atender las necesidades de la humanidad al respecto".

Se requiere indudablemente, una información más abundante, procedente de una pluralidad de fuentes, pero, si no hay posibilidades de recíprocidad, la comunicación no será realmente democrática. Sin una circulación de doble sentido entre los participantes, sin existencia de múltiples fuentes de información que permitan una mayor selección, sin un desarrollo de las oportunidades de cada individuo para tomar decisiones basadas en el conocimiento completo de hechos heteróclitos y de puntos de vista divergentes, sin una mayor participación de los lectores, los espectadores y los oyentes en la adopción de decisiones y en la constitución de programas para los medios de comunicación social, la verdadera democratización no llegará a ser una realidad. ("Un solo mundo, voces múltiples, Unesco) - Extraído del Boletín|11 - Agosto 1983 del Complejo Cultural Museo de Telecomunicaciones.

Agro Veterinaria Maipú
Dr. Néstor Daniel Galván
Director Técnico
ANTISARNICO Y ANTIPARASITO INYECTABLE
IVOMEC
con 90 días de Plazo
—o—
ANTIPARASITARIO ORAL:
A $a. 5.- la dosis
Alsina 234 (Esc. Lazcano S.R.L.)
T. E. 21127 - MAIPU

EMPRESA DE LIMPIEZA
TECHOS Y FRENTES

POR - VA - POR
MAIPU Y ZONA
MADERO 1430
T.E. 21[illegible] - MAIPU

SU TORTA DE BODA, COMPROMISO, ANIVERSARIO, DONDE ADQUIRIRLA? EN
"La Espiga de Oro"
Casa adherida al VISA
J. LYNCH Y ALSINA - T. E. 21688

Compro TERRENO
Sobre Pavimento
Recibo Ofertas
Tratar en este diario

Grandes Tiendas CASA GOMEZ
presenta su gran colección de telas, calzado y prendas de vestir, todo lo más nuevo para la presente temporada, su mejor compra seguramente será en Grandes Tiendas Casa Gómez. Visítenos!
DOLORES - NECOCHEA - MAIPU - GRAL. MADARIAGA - GRAL. PIRAN

CAJA DE SUBSIDIOS FAMILIARES PARA EMPLEADOS DE COMERCIO

La Agencia Mar del Plata de la Caja de Subsidios Familiares para Empleados de Comercio C.A.S.F.E.C., comunica a los empleadores y beneficiarios comprendidos dentro de su régimen y al público en general que, a partir del día lunes 26 de diciembre, funcionará en su nueva sede de la calle Catamarca 2355, de lunes a viernes, en el horario de 8 a 13 horas. T. E. 3-6202.

COMUNICADO DE PRENSA

La Dirección General Impositiva informa la sanción de la ley Nº 23.029 de moratoria y condonación. Al amparo de este contexto legal los señores contribuyentes regularizar obligaciones vencidas hasta el 31 de octubre de 1983 y gozar de sus beneficios. Para asesorarse debidamente podrán consultar al Distrito de General Madariaga, Calle Sarmiento Nº 936, en el horario de 6,30 a 13.15 hs.

SECRETARIA DE INSPECCION

"La Secretaría de Inspección de Maipú, comunica a los docentes interesados que se encuentra en exposición el movimiento anual docente de educación primaria 1983|84, a partir del día 20 hasta el 27 de diciembre inclusive, en cuyo transcurso se recibirán los reclamos que hubiere".

ENTel: Multa Diaria Hasta Restituir el Servicio

Un fallo aleccionador, cuyos conceptos apuntan a demostrar que un servicio público prestado por el Estado, no puede desnaturalizarse, fue dictado por el juez federal de La Plata, Dr. Leopoldo Russo en un amparo planteado por el Dr. Horacio Roberto González Amaya, con el patrocinio letrado del Dr. Ricardo E. Goldchluk, contra ENTel, para la restitución de su servicio telefónico.

Dice la parte actora, según el citado fallo, "que promueve acción de amparo para que se proceda a la inmediata restitución de su servicio telefónico 4-6233, mediante la reparación respectiva e imponiéndose una multa diaria en caso de incumplimiento, con costas". Expresa el juez federal que los antecedentes y el silencio observado por la empresa estatal, determinan la procedencia de la acción intentada, conforme lo dispone el art. 1º y sgts., de la ley 16.986.

Agrega que, como ya lo ha sostenido en fallos anteriores, "la prestación monopólica por parte del Estado del servicio telefónico, exige que éste extreme los recaudos para que no se desnaturalice este medio de comunicación, tan necesario en la vida moderna...". Luego manifiesta que "la interrupción del servicio, sin causa que lo justifique, constituye un ataque al derecho del usuario, que no encuentra satisfacción ni siquiera al efectuar el reclamo respectivo, o al enviar la carta-documento".

También expresa el sentenciante que es cierto, como lo ha expresado reiteradamente la jurisprudencia de los Tribunales, que la acción de amparo tutela los derechos humanos esenciales reconocidos por la Constitución, contra un proceder de arbitrariedad o ilegitimidad... y, "frente a la actitud de ENTel, esta acción parece ser el único modo de protección del derecho individual".

Recuerda que los usuarios están investidos de un derecho subjetivo, de exigir no sólo la prestación del servicio, sino su continuidad, como ya se ha expresado en otros pronunciamientos judiciales, y que "resulta de la esencia del servicio público, el que se configuren en todos los casos, actividades tendientes a satisfacer en forma concreta y directa, necesidades del público, en forma regular y continua, y que por ende, en caso de ser interrumpidos, son susceptibles de lesionar seria y gravemente a intereses de particulares, con afectación consecuente del interés general...".

Por las consideraciones mencionadas, el juez federal decide hacer lugar al amparo, "intimándose a la empresa ENTel a restituir en forma inmediata el servicio telefónico, bajo apercibimiento de que si así no lo hiciere y no lo demostrare fehacientemente, deberá pagar "por cada día de incumplimiento" la multa de ciento cincuenta pesos argentinos, a favor del titular del derecho que aquí se reconoce, con costas".

Resultado de Rifa

El Club Ferroviario de Maipú, comunica el resultado de la rifa bonaerense municipal autorizada por la Municipalidad de Maipú, Decreto Nº 206 del 6-10-83, sorteada por la Lotería Nacional, en el sorteo de Navidad, y cuyos resultados fueron:

1º) Nº 505: Abel Lamarque
2º) Nº 564 Pedro Ignacio Parra
3º) Nº 235 José Kravitz
4º) Nº 522 Domingo Santarone

ARGEN-GAS

Planta Envasadora Gas Licuado

Distribuidores en Toda la Zona

RUTA 2 - KILOMETRO 274
TELEFONO 21398 - MAIPU (Bs. As.)

"LA PREVISION"

Cooperativa de Seguros Limitada

SU SEGURO ES MAS SEGURO

Agente de Zona
José M. Carrica
ALSINA 291 — MAIPU

Se Necesita

SRA. o SRTA. para servicio doméstico, medio día. Tratar: Sarmiento 507, 1º Piso, Dto. "B".

'RUTA' Cooperativa Argentina de Seguros Limitada

Su Agente Oficial en Maipú comunica que se ha designado al

Sr. Abel Obregón

como Administrador en la zona.
H. Yrigoyen 430 - Tel. 21231 - Maipú

CEREALERA
LA POSTA
S. R. L.

PLANTA DE SILOS Y OFICINA:
AYACUCHO Y SAN LORENZO
C. C. 33 - T. E. 21055 - Maipú (7160) Bs. As.

- ACOPIO DE:
  Cereales - Semillas - Pasturas en General
- VENTA DE:
  Fertilizantes - Máquina Clasificadora y Calibradora de Cereales (a su disposición)
- MATERIALES RURALES:
  Postes de acacia y quebracho de distintas medidas - Alambres - Varillas - Torniquetes en general
- FABRICA DE:
  Mangas - Tranqueras - Cargadores - Guardaganados, etc. (construcción de las mismas de acuerdo a vuestro pedido).
- REPRESENTANTE DE:
  Compañía de Seguros LA FRANCO ARGENTINA Sociedad Anónima

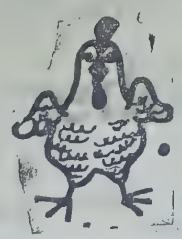

GRIMAR Reabrió sus puertas

CON SU AFAMADO POLLO "GRIMAR" MILANESAS DE POLLO Y DE TERNERA - BOLSITAS DE RECORTES DE POLLO Y VARIOS PRODUCTOS A PRECIOS INIGUALABLES SE COMPRAN HUEVOS DE CAMPO MEJOR PRECIO.

Belgrano 634 - T. E. 21135 - MAIPU

El Congreso de la Nación

BUENOS AIRES (SIC). — El Palacio del Congreso de la Nación está emplazado dentro de una superficie de 9.000 metros cuadrados y fue proyectado por el arquitecto Víctor Meano. Su estilo exterior es grecoromano. Por fuera, la planta constituye un basamento de granito gris que apoya un intercolumnio de estilo corintio sobre los dos primeros pisos. Por encima del peristillo puede observarse la elegante cuadriga de bronce realizada por el escultor Víctor de Pol y en las esquinas se levantan victorias aladas provistas de trompetas. En el centro flamea permanentemente la enseña nacional y en cada uno de los extremos —Senado y Cámara de Diputados— se alza un mástil donde es izada la bandera cuando sesiona la respectiva sala.

Entre las atribuciones del Congreso, de acuerdo con el artículo 67 de la Constitución Nacional, figura la de legislar sobre las aduanas exteriores y establecer los derechos de importación y exportación; reglamentar la libre navegación de los ríos interiores, habilitar puertos, suprimir aduanas, reglar el comercio marítimo.

Le compete también imponer contribuciones directas por tiempo determinado; contraer empréstitos de dinero sobre el crédito de la Nación y arreglar el pago de la deuda interior y exterior de la Nación. Fijar anualmente el presupuesto de gastos de administración de la Nación; acordar subsidios del tesoro de las provincias.

Hacer sellar moneda, fijar su valor y el de las extranjeras. Dictar códigos Civil, Comercial, Penal, de Minería y de Trabajo y Seguridad; establecer tribunales inferiores a la Suprema Corte de Justicia; prestar acuerdo a las designaciones propuestas por el Poder Ejecutivo (Snado).

Admitir o desechar los motivos de dimisión del presidente o vicepresidente de la República. [illegible] Político. Arreglar definitivamente los límites del territorio y proveer a la seguridad de las fronteras; fijar la fuerza de línea de tierra y de mar en tiempo de paz y guerra; aprobar o desechar los tratados concluídos con las demás naciones y los concordatos con la Silla Apostólica. Autorizar al presidente a declarar la guerra o hacer la paz; autorizar la reunión de las milicias; permitir la introducción de tropas extranjeras y la salida de las fuerzas nacionales.

Declarar estado de sitio. Ejercer una legislación exclusiva en todo el territorio de la Capital de la Nación.

Calidad incomparable en juegos de living y modulares

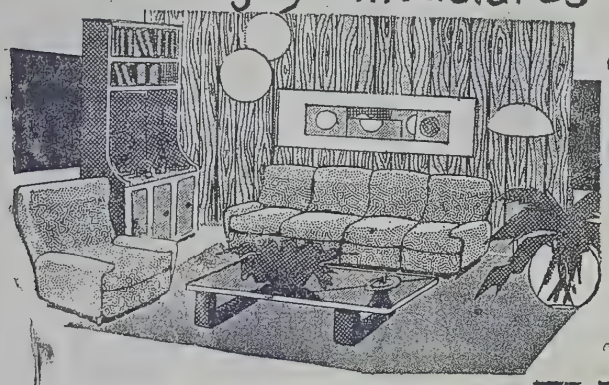

créditos hasta 36 meses

MUEBLERIA RAMOS

RAMOS MEXIA y RIVADAVIA MAIPÚ.F.C.G.R

Sándwiches en variadas clases le ofrece

"La Espiga de Oro"

Casa adherida al VISA

J. LYNCH Y ALSINA - T. E. 21688

Autosocorro Vende

DODGE 1500, 1,8, modelo	1979
PEUGEOT 404, Diesel, modelo	1975
RASTROJERO Pick Up, modelo	1978
CAFETERA linda, modelo	1960
DODGE Pick-Up, Perkins 6. mod.	196[illegible]
CHEVROLET, Modelo	196[illegible]
M. BENZ 608, Modelo	197[illegible]
RASTROJERO Pick Up, Modelo	1964
FIAT 600, Modelo	1960
JEEP Modelo	1958
CHEVROLET Viking 1972 Mercedes, 5ta.	1957
FORD F 600, Perkins 102 Modelo	1965
FORD F 600, Modelo	1956
MOTO JAMAHA 750, Modelo	1978
1 MOTO Java, 350cc., modelo	1980

TAKOS División Jeans

Ha sido designado representante exclusivo de las líneas: Oshkosh-Godo-Star Sirum y Landlubber...

Por Algo Será...

Entrevista por la Cuenca del Salado

El presidente del Bloque de Diputados de la U C R., Dr. José Gabriel Dumont (Rauch), acompañado por el diputado Leopoldo Bernard (Necochea), se entrevistaron recientemente con el ministro de Asuntos Agrarios de la Provincias de Bs. Aires. Hicieron entrega de un trabajo que contiene algunas consideraciones sobre la Cuenca del Salado. Ambos legisladores dejaron también en manos del ministro un anteproyecto de Ley que ordena la expropiación del campo El Albardón a los efectos que el organismo técnico del Ministerio efectúe el estudio agrotécnico que prevee la Ley de expropiación. El ministro que anticipó su interés por la iniciativa coincidió asimismo en la necesidad de analizar que un área de dicho predio puede destinarse a experimentación y demostración para el desarrollo de la Cuenca del Salado propuesto por Dumon, quien transmitió la inquietud que en ese sentido hay en nuestro medio.

El funcionario dijo que era partidario que ese tipo de experiencias fueran administradas por la actividad privada integrada por los profesionales y productores vinculados al sector y asistida y orientada técnicamente por Asuntos Agrarios e INTA a través de convenios especiales.

Coincidieron en la afirmación del ministro en el sentido de no "burocratizar este tipo de administraciones". Los organismos asesores y técnicos han comenzado a estudiar la viabilidad de la propuesta a los efectos de inclusión en el objeto de la expropiación.

VENDO CAMPITO

30 HAS. CON CASA

Inmobiliaria LEONELLI

MADERO 328 - T.E. 21624 - MAIPU

Estación de Servicio

SHELL

DE

LAROVERE Hnos.

LAVALLE Y RUTA Nº 2

T. E. 21114

(7160) MAIPU

Juan José Batisttessa

Castelli 152 T. E. 2334 y 7659 Dolores

Anuncia sus próximos remates:

EN GENERAL LAVALLE
Especial de Gordo y Conserva
MIERCOLES 28 DE DICIEMBRE
A LAS 14,30 HORAS
600 VACUNOS 600

Anuncia sus remates para enero 1984

EN VILLA ROCH, GRAL. CONESA
MARTES 3 DE ENERO DE 1983
A LAS 14.30 HORAS

EN GENERAL LAVALLE
MIERCOLES 11 DE ENERO
A LAS 14.30 HORAS

EN GENERAL LAVALLE
MIERCOLES 18 DE ENERO
A LAS 14.30 HORAS

EN DOLORES
MIERCOLES 25 DE ENERO
A LAS 14.30 HORAS

MATRIMONIO

Para servicio doméstico. Por temporada o efectivo. Se necesita para zona rural de Ayacucho. Además persona masculina para trabajos diversos. T. E. 0296-30II - AYACUCHO.

SE OFRECE

ESCRIBIENTE INSEMINADOR
con Experiencia y Referencias

Escribir a:
Sr. Ramón
Estancia "El Arco" Gral. Guido

Julio R. Donna y Cía.

REMATES - FERIAS - COMISIONES
BS. AIRES 278 T. E. 7365 DOLORES

REMATES MES DE DICIEMBRE 1983

— [illegible] Jueves 29
400 VACUNOS 400

ENERO 1984

— GRAL. CONESA: Jueves 5
Especial Gordo y Conserva
— DOLORES: Martes 17
— GRAL. CONESA: Martes 24
— LA UNION: Martes 31

Representante en General Guido
Dr. DOMINGO MALAGAMBA

Marusan S.R.L.

Premio de Reyes

A partir de la fecha, por toda compra mayor de $a. 50, entregaremos a nuestros clientes, un vale que se sorteará por la Lotería Nacional de Reyes, cuyo premio es una orden de compra de $a. 5.000.

LAZCANO S.R.L.

Anunciamos nuestros próximos remates:

19 de Enero 5.000 Novillos, vaquillonas y vacas con cría.

Con este remate Néstor Lazcano, celebra los 1500 remates ferias

Los Torneos de 1984 y el Promedio del Descenso

Muchos de los equipos que en el pasado campeonato transitaron sin pena ni gloria, cosechando más sinsabores que alegrías, en estos momentos ya deben estar asociados con las matemáticas, para saber de antemano la cantidad de puntos que tendrán que cosechar en la próxima temporada, para aferrarse al círculo superior.

Este año descendieron Nueva Chicago y Racing de Avellaneda, que fueron los equipos que tuvieron los promedios más bajos en las dos últimas temporadas. Sin embargo, son varios los que quedaron en condiciones precarias y con la obligación de reforzar al máximo sus alineaciones, tendientes a realizar una buena campaña que lo saleje del tan temido descenso. En el campeonato de primera división de 1984, los promedios surgirán de dividir por 3, la suma de puntos obtenidos en los certámenes de 1982, 1983 y el que se desarrolle el año venidero. Esta situación no será válida para San Lorenzo y Témperley que dividirán por 2 los puntos obtenidos en 1983 y el año venidero, en tanto que Atlanta y el otro equipo que logre el ascenso (Chacarita o Los Andes), sumarán directamente.

Con este sistema, los nombrados en primer término sumarán 066 puntos por partido ganado y 0,33 por empate, en tanto que los segundos obtendrán 1 punto por triunfo y 0,50 en caso de empate.

LOS MAS AMENAZADOS

Nueve instituciones aparecen como las más seriamente amenazadas de perder la categoría y entre ellas, River Plate es la que figura en lugar sobresaliente. Los millonarios terminaron el certamen con 31,50 de promedio, superando solamente a Platense (31) entre los que lograron conservar la categoría. También integran esta zona de peligro los tres equipos cordobeses, debido a que Racing de Córdoba y Talleres tienen 33 unidades e Instituto, 34. Luego están Rosario Central 33,50; Témperley 33; Unión 32,50 y Argentinos Jrs. con 32.

Sin lugar a dudas esta moda de perder la categoría de los equipos grandes, inaugurada en 1981 con San Lorenzo y confirmada ahora con el descenso de Racing, le presenta un panorama sumamente negativo a River, que deberá aspirar a luchar por los primeros puestos del campeonato, sumando más de 45 puntos no solo por la ambición de coronarse nuevamente campeón, sino que además estará obligado para escaparle al descenso.

Un ejemplo claro de la situación que se le presentará a River en la temporada venidera, está dado en Unión, que pese a haber quedado en la quinta posición de la tabla general —lugar que compartió con Estudiantes, tras haber sumado 38 unidades— quedó a solo 1,50 puntos del descenso.

Mientras tanto, en el campeonato de primera división B, se empleará el mismo sistema y los padecimientos que tendrá River, en el círculo superior, aquí lo sufrirán los mens sana, que concluyeron el campeonato con un promedio de 40, siendo los de Español (38) y Arsenal (39), inferiores.

Aquí el funcionamiento en cuanto al promedio será idéntico al caso anterior. Todos dividirán por 3, menos Quilmes y Sarmiento (descendidos en el 82), que lo harán por 2, en tanto que Nueva Chicago, Racing, Argentino de Rosario y el segundo equipo que logre este año el ascenso, sumarán directamente.

TURNOS DE FARMACIAS

PARISI: del 24/12 al 31/12
DEL PUEBLO: del 31/12 al 7/1

Cartelera Cinematográfica

JOCKEY CLUB
RIVADAVIA 555 — TELEF. 21021

VIERNES 30 - DOMINGO 1 Y LUNES 2
A LAS 21,30 HORAS

"SI NO ME MUERO ME SUICIDO"
Una jocosa comedia de peligro

"EL ANIMAL"
Con JEAN P. BELMONDO y RAQUEL WELCH

BAILABLE

"KONBAY"
DIVIERTASE
—o—
VIERNES - SABADO Y DOMINGO
BELGRANO 333 - GENERAL GUIDO

Transporte "CENTRO"
FLETES - CARGAS - COMISIONES
MAIPU - MAR DEL PLATA
SALIDAS: LUNES Y JUEVES
J. LYNCH Y ALSINA - T.E. 21099

COSTAMAR S.R.L.

Horarios de Verano

La Empresa Costamar S. R. L., se complace en anunciar su nuevo horario de verano, a partir del 20 de diciembre de 1983, con dos servicios diarios entre **Mar del Plata** y **Maipú**, con los siguientes horarios:

Sale de Mar del Plata	12.15 y 20.30 hs.
Llega a Faipú	14.45 y 23.00 hs.
Sale de Maipú	11.30 y 17.30 hs.
Llega a Mar del Plata	14.00 y 20.00 hs.

Casa GIORGIS

Les Desea

¡Muy Felices Fiestas!

a sus clientes y Amigos

Moreno y Ramos Mejía
T. E. 21025 - Maipú

NUEVA EDICION DE
"Rifa de los Pura Sangre"
Representante vendedor en Maipú y la Zona:
Nicolás A. Pavón
ALSINA 27 - T.E. 21296
2 Chalets Sierras de Córdoba
30 Automóviles
150 Televisores
30 Casillas rodantes
1600 Artículos del hogar y viajes
UNA RIFA JAMAS VISTA
Avalada por el Club San Martín, Hospital Municipal de Mina Clavero y Entidades de Bien Público.

Cooperativa Agrícola Ganadera de Maipú

COMERCIALICE SUS GRANOS POR INTERMEDIO DE SU COOPERATIVA

PROVEEDURIA - SEGUROS - - SEMILLAS Y FORRAJES

CONSULTE: SE BENEFICIARA

LAVALLE Y SARMIENTO — T. E. 21173 — MAIPU

RESIDENCIAL
"MONICA"
MADERO 661

ESTACION DE SERVICIO
"LA CURVA"
RUTA 2 - KM. 273

Adhesión:
SALAZ y CAMINO
CEREALES - SEMILLAS
SARMIENTO 74 - T.E. 21716

AGROVETERINARIA
"MAIPU"
Dr. Néstor D. Galván
Asesor Técnico
ALSINA 234 - MAIPU

BARRACA LLOMA
CUEROS
PIELES
LANAS

Adhesión:
Asesoría "BOZZANO"
RIVADAVIA 236

VETERINARIA
"MACCHI"
MADERO y RIVADAVIA
MAIPU

Adhesión:
Farmacia PARISI

Adhesión:
Embotelladora MAIPU S.A.
PARA SUS PRODUCTOS
CRUSH y CINI

2do. Campeonato Internacional de Fútbol infantil

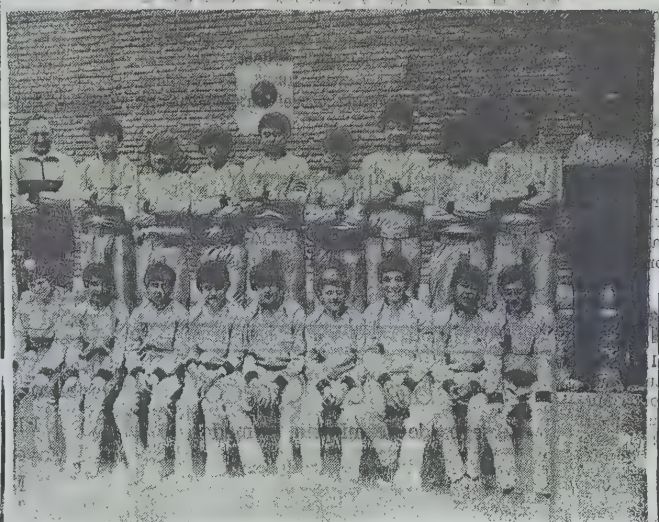

Equipo del Club Independiente (Clase 1970), que representará a Maipú en el torneo de Fútbol Infantil.

Fixture Zona 2 - MAIPU

Participan: Ferrocarril Oeste (Capital Federal), Patronato de la Juventud de Paraná (Entre Ríos), Colón (Santa Fe), Alianza Santa Lucía (San Juan e Independiente (Maipú).

18/1/84: F. C. Oeste vs. Patronato
Independiente vs. San Juan
Libre: Colón

19/1/84: Colón vs. San Juan
Independiente vs. Patronato
Libre: F. C. Oeste

20/1/84: Patronato vs. San Juan
Ferro C. Oeste vs. Colón
Libre: Independiente

21/1/84: Ferro C. Oeste vs. San Juan
Independiente vs. Colón
Libre: Patronato

22/1/84: Colón vs. Patronato
Independiente vs. F. C. Oeste
Libre: San Juan

Adhesión:
Galanto Automotores S. A.
Agencia Peugeot - Fiat
ALSINA 363 - T. E. 21109
MAIPU (7160)

Coop. Agrícola Ganadera e Industrial de Maipú
Seguros Generales "La Segunda"
Proveeduría - Cereales
Semillas
SARMIENTO y LAVALLE

La Asociación Rural de Maipú S.A.
SE ADHIERE A TAN IMPORTANTE EVENTO

Adhesión:
CASA GESTIDO
MADERO 1020

Adhesión:
INTEGRAL
MAIPU

Adhesión:
CERRAJERIA
"PEPY"

Adhesión:
MARUSADI SRL
ALSINA 224 - T. E. 21137
MAIPU

MAFALDA
DEPORTES
RIVADAVIA 317

CASA GIORGIS
Pisos Cerámicos
Azulejos San Lorenzo
R. MEJIAS y MORENO

Carnicería "SAN JOSE"
1ra. y 2da.
PELLEGRINI - LAVALLE

Adhesión:
FERRETERIA
ERCORECA

Despedida del Año en el Club Independiente

El Club Independiente de nuestra ciudad, realizará el próximo viernes 30 en su sede social a partir de las 21,30 horas, una "Cena a la Canasta", que contará con la presencia de asociados y familiares, con el objeto de despedir el año. En el transcurso de la misma serán entregados los premios a los Campeones de 4ª y 5ª división-1983, representantes de los blanquicelestes, obtenidos en los recientes campeonatos de la Liga Maipuense de Fútbol.

Se invita muy especialmente por este medio, a quienes quieran adherirse a tal acontecimiento.

LIGA DOLORENSE

Recientemente ha quedado constituído el nuevo Consejo Unico de la Liga Dolorense de Fútbol. Las nuevas autoridades son: Presidente Miguel Estanga; vicepresidente: Roberto Duarte; secretario: Duilio Massironi; tesorero: Rubén Urruspuro (h); vocales titulares: Julio Uliana, Carlos Sorgne; suplentes: Oscar Morcella y Filomeno Magrionico.

Cabe destacar que el Sr. Miguel Estanga, es muy conocido en nuestro medio y un apasionado del fútbol, ya que cada vez que visita Maipú, lo vemos presenciando partidos en el Estadio Ricardo Otamendi; motivo por el cual no dudamos se estrecharán más los vínculos futbolísticos, que cordialmente han existido entre Dolores y Maipú.

CAPRA CAMPEON ARGENTINO

El dolorense Arnoldo "Pepete" Capra, el pasado domingo 18, se clasificó en primer lugar, luego de largar en último lugar y pasar nada menos que 21 competidores ,en la prueba de automovilismo realizadas en el Autódromo de la ciudad de Bs. Aires.

De esta manera el dolorense "Pepete" Capra se consagró "Campeón Argentino 1983", de la Clase III de Turismo, fiscalizada por el Automóvil Club Argentino.

—o—

Resultado de Rifa

El Club Social de Maipú, comunica el resultado de la Rifa Bonaerense Municipal, autorizada por Decreto 226 del 3-11-83, autorizaad por la Municipalidad de Maipú, y sorteada en la jugada del sorteo de Navidad (1983) de la Lotería Nacional:

1°) Premio: N° 505: Mario Morán.
2°) Premio: N° 226: Raquel Izaza.
3°) Premio: N° 235: Sara A. de Zubiarrain.

SE NECESITA

Mozo y ayudante de barman, para Confitería "Torremolinos". Tratar: J. Lynch 567.

Mueblería "Greco"

Juegos de dormitorio, Comedor,
Variedad en Sillones
Planes de Financiación

BELGRANO Nº 287

RELOJERIA
"LA FAVORITA"
AGENTE CITIZEN - SEYKO - ORIENT
Cotización
ORO Y DOLAR
MADERO 661 MAIPU

Comisionista
Maipù - Mar del Plata
Salidas: martes y viernes
Nicolás A. Pavón
Alsina 27 - T. E. 21396 - Maipú
Necochea 5878 - Mar del Plata

VENDO

Acoplado 2½ Tn., seminuevo. Batán 2 ruedas nuevo. Cocina Industrial a leña con caldera. Cocina Industrial, a gas.

BELGRANO 634 - T. E. 21135

Guillermo R. Baroni

Martillero Público - Tomo I - Folio 356

Local Sobre Ruta 2

Excepcional, apto para Agencia Automotores u otro fin, equipado con salón exposición, oficinas con baño privado, amplio taller equipado con fosa, pañol y baño taller. Playa estacionamiento mejorada. Ubicación: Ruta Nac. Nº 2 e H. Yrigoyen (ex Agencia Manzo).

EN VENTA PARTICULAR
Mayores consultas al martillero:
MADERO 1407 - MAIPU

Buffet Club ATLETICO

ALSINA 420 - T. E. 21073

En un Nuevo Servicio les Brinda, el Resultado del Sorteo de la...

QUINIELA PROVINCIA

1° .. 317	11° .. 241	16° .. 756	6° .. 068	16° .. 756	
2° .. 766	12° .. 421	17° .. 714	7° .. 109	17° .. 714	
3° .. 838	13° .. 810	18° .. 124	8° .. 694	18° .. 124	
4° .. 966	14° .. 682	19° .. 081	9° .. 592	19° .. 081	
5° .. 662	15° .. 255	20° .. 752	10° .. 522	20° .. 752	

Sándwiches Calientes - Hamburguesas y la tradicional "Picada" de los domingos

Municipalidad de Maipú

PROXIMOS VENCIMIENTOS DE IMPUESTOS

—o—

Alumbrado, Barrido y Limpieza

CUOTA ADICIONAL: 15I2-83 CUARTA CUOTA: I5-II-83

Tasa Reparación, Mantenimiento y Mejorado Red Vial

TERCERA CUOTA: I0-09-83: CUARTA CUOTA: I0-I2-83

Tasa Inspección Seguridad é Higiene

I0-I2-83

MUSEO MUNICIPAL "KAKEL HUINCUL"

Bs.As.: Moratoria Impositiva en la Provincia

Ante el requerimiento periodístico, los subsecretarios de Hacienda, Dr. Héctor Masé, y de Finanzas, contador Alberto Fontán, después de confirmar que se establecieron anticipos del 100 y del 60 por ciento de lo pagado en 1983 en concepto de impuestos al automotor e Inmobiliario, respectivamente, señalaron que la moratoria que se ha proyectado y comprende a todos los tributos, tasas y contribuciones del primer Estado. Aclararon, ante algunas versiones, que expresamente está incluído en la iniciativa el gravamen de los Ingresos Brutos. Precisaron que la moratoria contemplará todas las deudas impositivas existentes hasta el 30 de noviembre de 1983, agregando que no bien se cuente con la sanción legislativa la implementación del sistema podría insumir unos 60 días.

FORMAS DE PAGO

En relación con las formas de pago, los funcionarios expresaron que pueden ser al contado, para lo cual todas las indexaciones o autorizaciones vigentes, tendrán un descuento de un 40 por ciento sobre la cifra de la moratoria. Si se opta por pagos diferidos, se piensa establecer 12 cuotas, y podría llegarse a 18 iguales y fijas.

DESTINO DE LOS ANTICIPOS

Al volverse sobre el tema de los anticipos de patentes e Inmobiliario, tema sobre el cual informamos recientemente, los subsecretarios afirmaron que la premura en establecer esos adelantos responde a la necesidad de solventar gastos en personal y de financiar obras en marcha que no se pueden paralizar. "Hemos tratado cuidadosamente de fijar esos anticipos para recaudar cifras equivalentes a los gastos en aquellos conceptos, hasta el momento en que estimamos la Legislatura sancione el Presupuesto definitivo". Confirmaron que el anticipo de automotores se cobrará en febrero y el del Inmobiliario en marzo.

No pudieron anticipar percentajes de aumento total que tendrán los impuestos bonaerenses, pues los estudios no están lo suficientemente avanzados como para que ya se puedan brindar referencias sobre la proyección de los tributos para todo el año.

Con relación a la política fiscal en el orden municipal, señalaron que se están realizando reuniones en distintos distritos para conversar con los funcionarios locales a fin de lograr "el sinceramiento de las finanzas municipales". Agregaron que delinear esa política demandará algunos días más, señalando que quizá en la presente semana, el gobierno nacional adopte importantes medidas en el orden impositivo que servirán de pautas para instrumentar el propio programa. A partir de esas precisiones —añadieron—, el ministerio de Economía bonaerense estará en conocimiento de suministrar a las comunas las pautas en base a las cuales se confeccionarán los presupuestos, que necesariamente tendrán que tener en cuenta la evolución económica en el próximo año.

Posteriormente a las declaraciones que dejamos consignadas, el ministerio de Economía difundió dos comunicados oficiales en torno a los dos temas. Con relación a la moratoria fiscal, se señala que el proyectof enviado a la Legislatura "tiene por objeto permitir la regularización de sus obligaciones fiscales a una gran masa de contribuyentes que no han dado cumplimiento estricto a sus deberes tributarios, conforme a la legislación vigente, debido en especial a la situación económico-financiera imperante". Se agrega que ese régimen especial para los contribuyentes de cualquier tributo se efectivizará para quienes se presenten solicitando acogimiento en los plazos a fijar por el Poder Ejecutivo. El documento señala que el régimen, proyectado "tiene carácter general y posee un amplio espectro, alcanzando por igual a contribuyentes y agentes de recaudación, ya que se estima justo aplicar el mismo criterio para todos —se afirma textualmente— cualquiera fuere su situación frente a las obligaciones sustanciales, relativas a los tributos cuyo vencimiento hubiera operado al 30 de noviembre de 1983". Termina expresándose que la iniciativa beneficia especialmente a gran cantidad de pequeños contribuyentes del Impuesto Inmobiliario y tasa de servicios sanitarios, como así también a buen número de comerciantes de escasa capacidad contributiva, permitiendo en forma supletoria obtener ingresos al fisco, sin la acción verificadora de los organsimos de aplicación.

LA VOZ

Año LXXXII N° 21.451 | Edición de 12 Páginas | M A I P U Jueves 29 de diciembre de 1983 | Tarifa reducida Concesión 609 | Precio del Ej. $a. 5,00

Reunión del H. Concejo Deliberante

El martes último, se reunió el Honorable Concejo Deliberante de Maiú, bajo la presidencia del Sr. Arnoldo D. Glaria, y con la concurrencia de los concejales: Juan José Lazcano, Néstor A. Uria, y Juan José Elizondo (UCR), Pastor R. Luna, Guillermo Fahey y Ana M. Byrne (MVM) y Raúl Bozzano y Juan C. Castro (Justicialistas). Procedió a izar la bandera el edil J. C. Castro y posteriormente se incorporó el concejal suplente de la UCR, Rodolfo Enrique Macchi por pedido de licencia por motivos de salud del Sr. Pablo Horacio Alza.

Fue tratado el siguiente orden del día: 1°) Lectura del acta de la sesión anterior, aprobada; 2°) Asuntos varios; 3°) Tratamiento ordenanza aumento tasas de marcas y señales, que regirá a partir del 1-1-84, aprobada (Información completa en página 6); 4°) Se facultó al Departamento Ejecutivo Municipal a incrementar diversas tasas a partir de 1984, con un incremento del 99.14 por ciento de acuerdo con el INDEX y 5°) Se aprobó el dictamen de la Comisión, Poderes y Reglamentos sobre la creación de la Comisión Investigadora, de la anterior administración comunal en el período 1973-76, la cual quedó integrada por Pastor Luna (MVM), Juan Carlos Castro (PJ) y Juan J. Elizondo y Néstor A. Uría (UCR), que fueron propuestos por los distintos bloques que componen el cuerpo.

Trasladase en Breve el Bco. Rural

En las últimas horas, corrió insistentemente en nuestra ciudad la versión, de que la Sucursal local del Banco de Crédito Rural, se trasladaría en breve a un local céntrico, calles Alsina y Madero, donde funcionaba hace algunos años la Tienda Maipú, ya que habían alquilado. con cláusula de compra, el mencionado inmueble.

Un cronista de LA VOZ, tuvo oportunidad de entrevistar. al gerentnte de la mencionada casa bancaria. Sr. Alberto Repetto, quien nos manifestó que efectivamente las autoridades del Banco, que él representa habían arrendado el inmueble de que se trata, y que estimaba que para fines de enero del próximo año. de no mediar inconvenientes de último momento; la Sucursal Maipú del Banco Rural estará instalada en el lugar.

● FERIADO BANCARIO

El próximo viernes 30 no habrá actividad en los establecimientos financieros dado que el Banco Central decretó feriado bancario, se informó ayer

Por lo tanto, la Cámara Compensadora de la Capital Federal informó que ese día realizará solamente la sesión de cheques "rechazados", correspondiente al período de canje de 24 horas.

Además se extenderá en 24 horas el plazo para acreditar los cheques y demás valores a la vista depositados el día anterior en el período de canje de la zona de 48 horas.

La autoridad monetaria decretó el feriado —que no se extiende a la transacción de moneda extranjera en las agencias autorizadas— por los habituales festejos de fin de año. No existe una circunstancia adicional para este hecho aún cuando antes del sábado se anuncien medidas que afectarán a la actividad financiera.

● ASUETO EN LA PROVINCIA

Pudo saberse que, al igual que el viernes pasado, mañana se concederá asueto a partir del mediodía, al personal de la Administración Pública de la Provincia. Será esa la última jornada hábil del año. El subsecretario de Prensa y Difusión, Ing. Julio F. Volonté, señaló a los periodistas que momentos antes del asueto. a las 11.45. el Gobernador reunirá a todo el personal de la casa en uno de los patios, para dirigirles un breve mensaje.

● DISTINCION

La firma John Deere Argentina. celebró recientemente en la ciudad de Rosario, los 25 años de radicación de la empresa en el país con tal motivo fueron agasajados todos los Concesionarios que trabajan con la compañía, desde que la misma inició sus actividades. Entre las mismas se hallaba la firma "Tomás Elorriaga e Hijos SCA" agentes en Gral. Madariaga y Naipú.

Tato Vidal y Zubiaurre Pásarían a Gimnasia L.P.

(INFORMACION PAG. 12)

Inst. Basualdo: La Cooperadora Explotará Fracción de Campo

(INFORMACION PAG. 10)

Nueva Ley de Tránsito y Seguridad Vial

Se exigirá al conductor su licencia, la cédula de identificación del automóvil, un matafuegos y un par de balizas.

El domingo 8 de enero, comenzará a regir la nueva Ley de Tránsito y la Seguridad Vial, según lo anunció el secretario de Transporte, Ing. Daniel Batalla. La medida tendrá aplicación, en un primer momento y hasta su ratificación por todos los estados provinciales, en Capital Federal, Buenos Aires, Catamarca, Chubut, Corrientes, Tucuman, Santiago del Estero, San Luis, Santa Fe, Santa Cruz, La Pampa, Entre Rios, Misiones y La Rioja.

La documentación exigible a los propietarios de automóviles será la siguiente: la licencia para conducir, la cédula verde de identificación del rodado, un matafuegos según las normas vigentes y un par de balizas portátiles reflectantes o de luz propia amarilla. Por otra parte se informó que el Poder Ejecutivo dispuso la eliminación definitiva del cobre de derecho de peaje en el complejo ferrovial Zárate - Brazo Largo, que vincula a Buenos Aires con Entre Rios y en el puente general Belgrano, entre Chaco y Corrientes.

—0—

Resultado de Rifa

El Club Social de Maipú, comunica el resultado de la Rifa Bonaerense Municipal, autorizada por Decreto 226 del 3-11-83, autorizaad por la Municipalidad de Maipú, y sorteada en la jugada del sorteo de Navidad (1983) de la Lotería Nacional:

1°) Premio: N° 505: Mario Morán.
2°) Premio: N° 564: Raquel Izaza.
3°) Premio: N° 235: Sara A. de Zubiarrain.

Diario LA VOZ
Registro Nacional de la Prop. Intelect.: 140.899
Adherido al Servicio de la Agencia TELAM
Asociado a ADEPA
Propietarios: Mabel S. de Elizondo, Juan J. Barbieri, Carlos D. Spina, Nicolás L. Galante y Cirio Macchi.
Corresponsal en Buenos Aires
Sr. Héctor E. Badii
Manuela Pedraza 5050
T.E. 51-4193 - BUENOS AIRES
Dirección y Redacción
SARMIENTO 357 TELEFONO 21961

Dr. Horacio Dente
Oftalmología
Atiende en:
Asociación Clínica Quirúrgica de Maipú
Próxima visita: 3-1-84, a las 8,30 Hs.
BELGRANO Y LAPRIDA - T. E. 21140

RELOJERIA
"LA FAVORITA"
AGENTE CITIZEN - SEYKO - ORIENT
Cotización
ORO Y DOLAR
MADERO 661 MAIPU

VETERINARIA
Dr. Manuel Enrique Comesaña
SUEROS - VACUNAS - ANTISARNICOS
ANTIPARASITARIOS
ASESORAMIENTO PROFESIONAL
Diagnósticos - Tratamientos - Intervenciones
REPRESENTANTE DE
"Fuerte Sancti Spiritu"
Líneas Completas de Laboratorios Responsables
ALSINA 243 TELEFONO 21264 MAIPU

Profesionales

Consultorio Dental
Dr. Miguel ANADA
Odontólogo
Atiende Mutuales
Dr. ALBERTO DZIWAK
Especialista en Ortodoncia
Atiende: Miercoles 25|1|84
R. Lynch 627 Tel. 21681 Maipú

LUDOVICO H. FILLEAUDEAU
Especialista en Niños
Ex Médico del Hospital de Niños de La Plata
Matrícula 774 Tel. 0267-5542
Gral. Madariaga

EDUARDO ALBERTO POZZO
Contador Público Nacional
Lavalle 913 Tel. 21639 Maipu

Dr. MARIO A. SALOMON
Médico
Atiende de 16 a 20 hs.
Madero 396 - T.E. 21033
Maipú

ESTUDIO CONTABLE IMPOSITIVO
HECTOR PABLO FERNANDEZ
Contador Público Nacional
LAVALLE 896 - MAIPU

Estudio Jurídico "Guma"
OSCAR L. GUMA
JULIO A. GUMA
Abogados
Belgrano 217 Tel. 21-031

Laboratorio MAIPU
Análisis Clínicos - Atención de las Mutuales
Dr. PEDRO MARTIN
Bioquímico
Lavalle y Laprida Tel. 21040
Maipu

Dra. MABEL PEDRETTI de SEGRETIN
Bioquímica
Análisis Clínicos y Bacteriológico
Atención en domicilio
Mutuales
J. Lynch y Pellerrini
Teléfono 21712 Maipú

Lic. ELENA M. SANCHEZ
Psicóloga
Pedir turno a: T. E. 21-433
Atiende por Asociación ENTEL y BANCO PCIA. Bancaria y O.S.P.L.A.D.
Consultorio: MADERO 1247
MAIPU

ROBERTO LUIS RAMOS
Odontólogo
Moreno 380 - T.E. 21270

JORGE PAVESE
Ortodoncista
Atiende 1er. viernes de cada mes

MARTIN A. RAPPALLINI
NELIDA E. ALZA
Escribanos Públicos Nacionales
Madero 473 Tel. 21019 Maipú

Guillermo F. González
Agrimensor
Ingº Hidráulico
Replanteos y Mensuras
Divisiones de Geodesia y P. H.
Trabajos de Ingeniería
Lavalle 750 - T.E. 21130
MAIPU
Calle 115 Nº 1779
T. E. 021-245921 - LA PLATA

ARNOLDO DOMINGO GLARIA
Abogado
V. López 482 Tel. 21556 - 21571

GUILLERMO M. A. GIGENA
Ing. Hidráulico - Ing. Civil
Mat. Profesional 35739
Lavalle 591 - T.E. 21163
MAIPU (Bs. As.)

ADALBERTO PAJON
Escribano Público
Registro de Contrato 207
Atiende diariamente de 9 a 12 y de 16 a 19
Madero 216 Tel. 21151 Maipú

MAXIMO A. TOGNI
Escribano Público Nacional
Madero 353 Tel. 21070 Maipú

HUGO RODOLFO CIAFARDO
Procurador Nacional
Jubilaciones - Pensiones
Atiende de 16 a 20 horas
Los jueves
Madero 741 Maipú

LUIS ANGEL GRIECO
Abogado
Laprida 332 - Tel. 21526
MAIPU

Estudio Jurídico "FAHEY"
HORACIO G. FAHEY CARLOS H. FAHEY
Abogados
Alsina 551 Teléfonos 21175 - 21268

M
P.A.M. s.r.l.
Productos Alimenticios "Marino"
Sociedad de Responsabilidad Limitada
Para sus Pastas Frescas
- Ravioles de verdura y carne
- Fideos de morrones
- Ravioles de ricota
- Ñoquis
- Fideos al huevo
- Fideos de espinaca
Nuevas Especialidades
- CANELONES DE VERDURA
- CANELONES DE RICOTA
- LASAGNAS RELLENAS
MADERO Y PELLEGRINI - T.E. 21034
MAIPU

MUSEO MUNICIPAL "KAKEL HUINCUL" Maipu Bs As.

LA VOZ

DIARIO DE LA MAÑANA
Fundado el 3 de Setiembre de 1902
Director: JUAN P. CAPUTTO
Consejo de Redacción: Ing. JUAN J. BARBIERI, CARLOS D. SPINA Y JUAN J. ELIZONDO
Consejo de Administración: NICOLAS L. GALANTE Y RODOLFO C. MACCHI

Maipú, jueves 29 de diciembre de 1983

Ley de Reordenamiento Sindical

En las últimas horas, el periodismo a tomado conocimiento del texto completo de la ley enviada por el Poder Ejecutivo Nacional sobre reordenamiento sindical y régimen electoral. El proyecto propone la organización democrática de las asociaciones gremiales, la participación creciente y principalmente de los trabajadores en la decisión del sindicato, y la defensa de los intereses profesionales, con prescindencia de toda cuestión política partidaria, con afirmación en cambio, del derecho de participar en organismos públicos y estatales, estudio de las soluciones económicas y sociales, proyectando la gestión sindical al plano de las actividades culturales, turísticas, financieras, formativas y educacionales.

Asimismo se propugna garantías efectivas respecto de la libre afiliación, régimen electoral que garantice la democracia interna con representación de las minorías, estabilidad efectiva de los representantes gremiales, se establecen recursos judiciales sumarios, para la defensa de los derechos de los afiliados, control de los procesos electorales, manejo de los fondos sindicales, prohibición de actuar en política partidaria, descuentos compulsivos y todo otro derecho sindical lesionado.

El proyecto consta de 5 artículos, divididos en dos títulos, de la convocatoria a elecciones, reforma a la ley 22.105 para su adecuación a la presente ley, de la calidad de los derechos y deberes del elector, padrón electoral, agrupación de electores, justicia electoral y disposiciones generales y transitorias.

COSTAMAR S.R.L.

Horarios de Verano

La Empresa Costamar S. R. L., se complace en anunciar su nuevo horario de verano, a partir del 20 de diciembre de 1983, con dos servicios diarios entre Mar del Plata y Maipú, con los siguientes horarios:

Sale de Mar del Plata	12.15 y 20.30 hs.
Llega a Faipú	14.45 y 23.00 hs.
Sale de Maipú	11.30 y 17.30 hs.
Llega a Mar del Plata	14.00 y 20.00 hs.

Información Municipal de Maipú

Saludo del H. Concejo Deliberante

MAIPU, 28 de diciembre de 1983.

Sr. Director del Diario LA VOZ

SU DESPACHO:

De mi mayor consideración:

Tengo el sumo agrado de dirigirme a Ud. a los efectos de solicitarle tenga a bien publicar el siguiente mensaje de salutación con motivo de las fiestas de fin de año:

AL VECINDARIO DE MAIPU:

Con motivo de las próximas fiestas de fin de año, quiero hacer llegar a todos un cordial saludo de parte de los que componemos este Honorable Concejo Deliberante, para que en esta nueva Argentina que hoy surge, alcancemos esta libertad y dignidad tan anheladas; con el esfuerzo mancomunado de todos nosotros.

Al brindar, en el augurio venturoso no nos olvidemos que esta nueva etapa no es fácil, pero que a un pueblo unido nada lo debe detener.

Muchos deseos de paz y prosperidad para el próximo año, que así sea.

Arnoldo Domingo Glaria
Presidente
H. Concejo Deliberante

Reyes Magos en Maipú

La Comisión de Damas de la U.C.R. de Maipú, ha organizado para el próximo 5 de enero; víspera de Reyes; a las 19 horas un sorteo gratuito de bicicletas, muñecas y pelotas de fútbol; en la Sección de Juegos Infantiles de la Plaza San Martín.

Los buzones donde cada niño depositará sus cupones, serán colocados en Villa Madero (frente a la Escuela N° 8); Villa Vanelli; Villa Italia (frente a la Escuela N° 3) y en el centro de la ciudad.

Habrá reparto de globos y golosinas, juegos infantiles y sorpresas.

Se hace saber que los buzones serán colocados en cada barrio de 17 a 19 horas.

Noticias de Gral. Guido

CUMPLEAÑOS

El día 30 cumple años Graciela Tompshon.
—El da 31 cumple años Marta Victoria Bavio.
—El día 31 cumple años Miguel Angel Carinaga.

ANIVERSARIO DE CASADOS

El día 29 cumplen un año más de casados los esposos Leonor Jaurena y Ernesto Oddi.

TELEFONOS DE URGENCIA

POLICIA (Comisaría)	21013
HOSPITAL MAIPU	21656
BOMBEROS VOLUNTARIOS	21400
INTA	21161
MUNICIPALIDAD DE MAIPU	21047
CLINICA QUIRURGICA	21140

LU 30: Comunicado

LU 30 Emisora Maipuense, comunica que el señor Benjamín Smaniotto, ha cesado en sus funciones como productor de esta emisora. Oportunamen y a efectos de continuar nuestras cordiales relaciones, serán visitados por nuestros nuevos representantes.

Se Necesita

SRA. o SRTA. para servicio doméstico, medio día. Tratar: Sarmiento 507, 1° Piso, Dto. "B".

SE OFRECE

ESCRIBIENTE INSEMINADOR
con Experiencia y Referencias

Escribir a:
Sr. Ramón
Estancia "El Arco" Gral. Guido

Cristina Gallo
DISEÑOS
TALLES 40 AL 60
OoO
VENTAS MADERO 937
T. E. 21302

Restaurant
«CLUB SOCIAL»

Los días 24-25 y 31-1, permanecerá abierto. Encargue su menú y reserve su mesa con anticipación.
NO FALTE, LO ESPERAMOS

Rodolfo J. Lakomcik
BELGRANO 229 - T. E. 21.636

Distribuidor exclusivo en Maipú y zona de Vinos Cavic, Marquesado, y Don Raúl, Embotellado y Damajuana de 5 Litros. Para las fiestas: Vinos Finos. Supergas, Seven-Up, Jugos de Fruta Mocoretá.

SOCIALES

● CUMPLEAÑOS

El día 23 cumplió años el joven Federico Peters

—El día 26 cumplió años Lucas Martín Errecalde.

—El día 26 cumplió años Paola López.

—Ayer cumplió años Fabiola Ponce.

—El día 29 cumple años Graciana Alegre de Iturralde.

—Ayer cumplió años Jesús María Garcilazo.

—El 27 cumplió años Martín Carugati Macchi.

—El 31 cumple años Carmen Quiroga de Alducin

—El día 30 cumple años Mabel de Togni.

—El 31 cumple años María Florencia Etcheverry Alza.

—El día 31 cumple años la Sra. Ofelia de Quiñones.

—Ayer cumplió años el Sr. Héctor Armando Laportilla.

—Ayer cumplió 85 años la Sra. Castora Montenegro de Laportilla.

● AGRADECIMIENTOS

Gomería La Esperanza de Samuel Pietrocosky, agradece por nuestro intermedio al gerente y personal del Banco Rural, por las atenciones recibidas durante el año, deseándoles felicidad y ventura personal.

La Cooperadora del Hospital de Maipú agradece las atenciones y donaciones, efectuadas durante el año que fenece por autoridades; instituciones, comercio y población en general.

● PARTICIPACION DE ENLACE

Juan P. de la Fuente, participa el casamiento de su hijo Juan Carlos, con la Srta. María Graciela Bordalecu; que se efectuará el 6 de enero de 1984, a las 21 horas en la Iglesia Ntra. Sra. del Rosario.

● REGGAE CAFE TROPICAL

A partir de las 0.30 horas, del día 1°; Jimmy los espera a festejar la llegada del nuevo año.

● NUEVO PROFESIONAL

El día 6 del corriente, finalizó sus estudios obteniendo el título de Ingeniero Agrónomo en la Facultad de Agronomía, de la Universidad Nacional de La Plata, un joven maipuense Alejandro Juan Gigena. Durante sus estudios fue becado para realizar una pasantía en la Estación Experimental Regional Agropecuaria (EERA) de Rafaela (Sta. Fe), sobre el tema desarrollo e implementación de un sistema de control de malezas en el cultivo del sorgo. El nuevo profesional, a quien hacemos llegar las felicitaciones, cursó sus estudios primarios en nuestra ciudad en el Colegio Mauro Golé, y secundarios en el Instituto Mauro Golé y Escuela Nacional Normal.

● BAUTISMOS

Recibieron sus óleos bautismales en nuestra Iglesia Parroquial:

—María Marta Luengo, padrinos: Raúl A. Faiella y Mariana Luengo.

—Marcelo Sebastián Zeniquel, padrinos: Ricardo A. Cabrera y Ana E. Zenique de Cabrera.

—María Sol Gondra, padrinos: Luis A. Alvarez y Norma E. Etchelet de Fortini.

● DESPEDIDA

La Fortinera, invita a participar de la cena que se ofrecerá a la Familia Perazzo, con motivo de ausentarse de la localidad. La misma se llevará a cabo en el Restaurante Oldoni, el jueves 29, a las 22 horas. Se reservan tarjetas en el restaurante hasta el miércoles.

● ESCUELA NORMAL SUPERIOR

Comunica a los alumnos que deban rendir asignaturas para marzo, que se halla abierta la inscripción para los distintos turnos, de lunes a viernes de 9 a 11 y de 20 a 21,30 horas.

● REAPERTURA PILETA

El Tiro Federal de Maipú, comunica que a partir del domingo 18 ha procedido a la reapertura de su pileta de natación, de la temporada 1983/84, dictándose curso de natación, etc.

● MISA

Al cumplirse el segundo aniversario del fallecimiento del Sr. Ricardo Felipe Benito, se oficiará una misa en nuestro templo parroquial, el próximo domingo 1 de enero a las 19.30 horas, intención de sus familiares.

—Con motivo de cumplirse el quinto año del fallecimiento del señor Alfredo Benitez, y para Isabel Morán de Benitez y Emilio Benitez, se oficiará una misa en sus memorias, en nuestro templo parroquial; el próximo domingo a las 19.30 hs. Intención de sus familiares.

● FALLECIMIENTOS

† **Pascual Galeano "Tucho".** Falleció en la ciudad de Dolores, a los 83 años de edad. El extinto se desempeñaba en épocas anteriores como martillero público además fue Comisionado Municipal de General Guido y se hallaba ampliamente vinculado en la zona. Sus restos fueron sepultados ayer a las 8 horas, en el cementerio dolorense.

† **Juan Carlos Montaldo,** falleció trágicamente a los 27 años de edad en Gral. Madariaga, sus restos fueron inhumados en el cementerio local, el día 19 del actual.

ALCE Revestimientos

—o—

CERAMICAS ESMALTADAS AL MEJOR PRECIO EN LA ZONA
GRAN VARIEDAD DE DISEÑOS Y COLORES
— SANITARIOS FERRUM
— GRIFERIA ARTESANAL y F. V.
— ALFOMBRAS Y PAPELES
— MUEBLES DE GRAN GUSTO

CONSULTE NUESTRAS FORMAS DE PAGO Y SALDRA BENEFICIADO

—o—

MITRE 170 - T.E. 7630 - DOLORES

POSTES - VARILLAS - TORNIQUETAS - CORRALES - MANGAS
Y TODA LA LINEA DE ARTICULOS RURALES
NO DEJE DE CONSULTARNOS, HALLARA LOS MEJORES PRECIOS

ASERRADERO EL INDEPENDIENTE

de Heriberto Fernández Diorio y Cia.

Casa Central: Calle 1 Nº 506 BALCARCE

Sucursal: J. Lynch 1596 Telef. 21488 MAIPU

Maderitas "Julián

VIDRIOS, CRISTALES Y ESPEJOS

VENDE E INSTALA MAMPARAS PARA BAÑO BLINDUCH Y BLINCOR

de BLINDEX

NECOCHEA 781 TEL. 21-577

PARA EL BUEN VESTIR DE LA MUJER

"El Mercado de las Pulgas"

BELGRANO 560 - MAIPU (Bs. As.)

Asociación Clínica Quirúrgica de Maipú

BELGRANO Y LAPRIDA T. E. 21140

Clínica Médica - Clínica Quirúrgica Partos
Cirugía General - Niños - Radiología
Fisioterapia

— GUARDIA MEDICA PERMANENTE —

CUERPO PROFESIONAL:

Dra. Susana Goodwyn
Dr. López Osornio
Dr. Raúl Montalverne
Dr. Heriberto Muglia
Dra. Mabel Alvarez
Dr. Carlos Coudannes
Dr. Martín de Amezola
Dr. Alfredo Ducos h
Dr. Carlos Paney

ESPECIALIDADES PERMANENTES:
Dr. Alfredo Ducos - Cirugía General
Dr. Carlos Corbalán - Ecografía obstétrica y Ginecológica
Dr. Juan M. Prieto - Pediatría

VISITAS ESPECIALISTAS:
Dr. Horacio Dente: Oftalmología, 8,30 hs. 3/1/84
Dr. Rodríguez Sanmartino: Ortopedia y Traumatología, 29/12/83
Dra. Cano, Dermatóloga, 16 hs.

SOLICITAR TURNO EN LA ADMINISTRACION

MUSEO MUNICIPAL

AVISOS CLASIFICADOS

[illegible] particulares para alumnos primarios. - Ayacucho 447 - T. E. 21273 - Maipú.

NECESITO personal quehaceres domésticos para campo. Tratar en este diario.

SE NECESITA: Sra. o Srta. para acompañar persona mayor. Tratar: Alsina 530.

SE NECESITA: persona quehaceres domésticos medio día Vicente López 78 - T.E. 21740.

SE OFRECE persona para trabajar medio día. Tratar: Madero 892.

SE PREPARAN alumnos para exámenes de inglés. Colón 442 - T. E. 21-738.

SE PREPARAN alumnos primarios y secundarios. Ciencias Naturales y Sociales; Historia; Geografía; Educación Democrática. Lavalle 1267.

VENDO máquina fabricar escobas y demajuanas 25 litros. Tratar: R. Mejía 825.

VENDO BOTE madera de cedro, con remos, atornillado en bronce, especial para laguna. Tratar: Necochea 656.

SE DICTAN clases de dactilografía. Madero 435.

SABADO ABIERTO TODO EL DIA

DOMINGO ABIERTO ½ DIA

Gástese unos litros de nafta Y GANE EN ECONOMIA...!

EN SU PRIMER ANIVERSARIO

LATEX INT.	ESCALERAS FAMILIAR	LATEX FRENTE	PINTURA ASFALTICA	BARNIZ MARINO
4 LTS. $a. 55.-	$a. 49.- EL ESCALON	4 LTS. $a. 159.-	18 LTS. $a. 99	4 LTS. $a. 179
20 LTS $a. 209.-	PINTOR $a. 60.- EL ESCALON	10 LTS. $a. 339.- 20 LTS. $a. 549.-		

Av. Jara esq. Libertad "Libre Estacionamiento" Tel. 73-5220

MAR DEL PLATA

Nuevas Tarifas para los Peajes

Según información proporcionada por la Subdirección Zona VIª de la Dirección de Vialidad de la Provincia de Buenos Aires, el Administrador General de la citada repartciión mediante resolución Nº 2673, estableció la tarifa que regirá a partir de 1-1-84 en las Estaciones de Peaje que funcionan sobre las Rutas Provinciales 11 y 74, que no habían sido modificadas durante el año que fenece, por lo que las mismas sufren un fuerte incremento.

Los nuevos valores establecidos, son los siguientes:

a) Automóviles y pick-up ..... $a 10.
b) Automóviles y pick-up con remolque y casillas rodantes autopropulsadas .... $a 15.
c) Camiones de hasta tres ejes, ómnibus y microómnibus ..... $a 20.
d) Camiones de cuatro ejes o más ..... $a 25.
e) Abono trimestral, para vecinos residentes comprendidos en el Decreto 3117/77 .. $a 100.

RESTAURANTE "ROYAL"
NECESITA AYUDANTA DE COCINA
RIVADAVIA 389

Regale bombones, un presente siempre distinguido, dónde adquirirlos:
"La Espiga de Oro"
Casa adherida al VISA
J. LYNCH Y ALSINA - T. E. 21688

COOPERATIVA DE ELECTRICIDAD LIMITADA DE MAIPU

La Cooperativa de Electricidad de Maipú, comunica a sus usuarios que con motivo de haber producido inconvenientes en el sistema de facturación, las facturas con vencimiento 31-12-83, podrán ser abonadas sin recargo hasta el da 6 de enero de 1984 inclusive, en cualquiera de los tres bancos o en la cooperativa.

Confitería DAN-MAR
de Daniel Moschini
Postres - Masas - Facturas
BELGRANO 424 T. E. 21372 MAIPU

Melánie Schüle
COSMETOLOGA ALEMANA
INCORPORA
Vendedoras
EN MAIPU; GRAL. GUIDO, DOLORES, LABARDEN, AYACUCHO, PIRAN, LAS ARMAS.
REPRESENTANTE: ANDREA CACHEIRO
Sarmiento 538 - T. E. 21-384 - Maipú

Hostería 'LA CHOZA'

• DESPEDIDAS
• CASAMIENTOS
• FIESTAS
CONSULTENOS SIN COMPROMISOS

QUEREMOS QUE UD. CON SU FAMILIA CONOZCA ESTE LUGAR, COMPROBARA EL CONFORT Y EXQUISITES DE SUS PLATOS, PRECIOS RAZONABLES Y DESCUENTOS A GENTE DE LA ZONA

Cruce Ruta 2 y 74 - LAS ARMAS

Nuevos Valores para Tasa de Control de Marcas y Señales

Los importes a regir desde el 1º de enero de 1984, de la "Tasa por control de Marcas y Señales", en el Partido de Maipú, y que fueran aprobados por el Honorable Concejo Deliberante en su última reunión extraordinaria son:

VENTAS PARTICULARES

a) Venta particular de productor a productor del mismo partido. Certificado venta; b) Venta particular de productor a productor de otro partido; 1 Certificado venta; 2 Guía de Traslado; c) Venta particular de productor a frigorífico. Del mismo partido: 1 Certificado de venta; 2-A: A frigorífico o matadero de otra jurisdicción; Certificado de venta. Guía de Traslado, en cada uno de estos ítems mencionados los valores serán: Bovinos $a 15, Equinos $a 15, Ovinos $a 1,50, Porcinos: menos 15 kgs. $a 2,50 y más de 15 kgs. $ 10. d) Venta de productor a Liniers o remisión en consignación a frigorífico o matadero de otra jurisdicción: Guía de Traslado $a 30 para bovinos y equinos y $a 5 y 20 para porcinos; e) Venta de productor en Avellaneda o remisión en consignación a frigorífico o matadero de otra jurisdicción. 1) Guía de traslado: $a 3 para ovinos solamente; f) Venta de productor a terceros y remisión a Liniers, matadero o frigorífico de otra jurisdicción; 1) Certificado de venta: $a 15 bovinos y equinos y $a 2,50 y 10 para porcinos; 2) Guía de traslado, iguales importes que el ítem anterior; g) Venta de productor a terceros y remisión a Avellaneda, matadero o frigorífico de otra jurisdicción. 1 Certificado de venta $a 1,50 para ovinos.

REMATES FERIAS

h) Venta mediante remate en feria local o en establecimiento productor: 1-A productor del mismo partido: Certificado de venta; h-1) A productor de otro partido: 1 Certificado de venta; 2 Guía de traslado $a 15 para bovinos y equinos, $a 1,50 ovinos, $a 2,50 y 10 para porcinos, en cada uno de los rubros mencionados.

A frigorífico o matadero de otras jurisdicciones o remisión a Liniers, y otros mercados: Certificado de venta – Guía de traslado: $a 15 Bovinos y equinos, y $a 2,50 y 10 en porcinos, en cada uno de los rubros. A frigorífico o matadero otras jurisdicciones o remisión o remisiones a Avellaneda y otros mercados: $a 1,50 para ovinos solamente. tanto en guías de traslado como en certificados de venta. h-5) A frigorífico o matadero local: Certificado de venta; i) Venta de productor de remate feria en otros partidos: Guía de traslado; j) Guía de traslado fuera de la provincia: A nombre del propio productor. En todos estos casos: $a 15 para bovinos y equinos, $a 1,50 ovinos y $a 2,50 y 10 para porcinos. A nombre de otros $a 30 bovinos y equinos, $a 3 ovinos y $a 5 y 20 para porcinos; k) Guía a nombre del propio productor para traslado a otro partido: $a 15 bovinos y equinos, ovinos $a 1,50 y porcinos 2,50 y 10. Existirá un crédito al productor en este rubro, siempre y cuando la cantidad de hacienda que conste en la guía original, a nombre del propio productor, al salir del partido de Maipú, reintegrese al mismo en el plazo de 8 meses —a partir fecha expedición originaria— y siempre a nombre del propio productor. Vencido dicho plazo no habrá derecho al crédito o ulterior reclamo; l) Permiso de remisión a feria o venta particular: $a 3 bovinos y equinos, $a 1 ovinos y $a 1 y 5 porcinos.

PERMISOS MARCA Y SEÑAL

Permiso marca $a 8. Permiso señalada $a 1. Permiso de faena en caso de que el animal provenga del mismo partido. Guía de cuero. Certificado de cueros. En estos tres casos $a 2 bovino y equino, $a 0,50 en ovino y $a 1 y 5 en porcinos.

BOLETOS DE MARCAS Y SEÑALES

Inscripción boleto marca $a 300, señal $a 250. Inscripción de transferencias de marcas y señales $a 300 y 260 respectivamente. Toma razón de duplicado de marcas y señales $a 300. Toma de razón de certificaciones, cambios o adiciones de marcas y señales $a 300 e Inscripción de marcas y señales renovadas $a 300.

DUPLICADOS

Correspondientes a formularios o duplicados de certificados, guías o permisos: a) formulario de certificados, guías o permisos $ 3,40 y b) Duplicados de certificados o guías $a 17.

Observaciones: Los importes consignados en porcinos corresponden: el primero a animales cuyo peso sea inferior a 15 kgs. y en el segundo caso, cuando se trata de mayores de 15 kgs.

—o—

COMUNICADO DE PRENSA

La Dirección General Impositiva informa la sanción de la ley N° 23.029 de moratoria y condonación. Al amparo de este contexto legal los señores contribuyentes regularizar obligaciones vencidas hasta el 31 de octubre de 1983 y gozar de sus beneficios. Para asesorarse debidamente podrán consultar al Distrito de General Madariaga, Calle Sarmiento N° 936, en el horario de 6,30 a 13,15 hs.

Agro Veterinaria Maipú
Dr. Néstor Daniel Galván
Director Técnico
ANTISARNICO Y ANTIPARASITO INYECTABLE
IVOMEC
con 90 días de Plazo
—o—
ANTIPARASITARIO ORAL:
A $a. 5.- la dosis
Alsina 234 (Esc. Lazcano S.R.L.)
T. E. 21127 - MAIPU

EMPRESA DE LIMPIEZA
TECHOS Y FRENTES
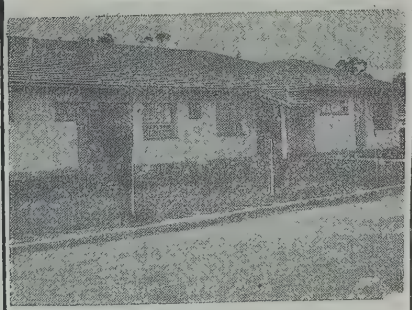
POR - VA - POR
MAIPU Y MADERO 1430
ZONA - MAIPU

SU TORTA DE BODA, COMPROMISO, ANIVERSARIO, DONDE ADQUIRIRLA? EN
"La Espiga de Oro"
Casa adherida al VISA
J. LYNCH Y ALSINA - T. E. 21688

Compro TERRENO
Sobre Pavimento
Recibo Ofertas
Tratar en este diario

Grandes Tiendas CASA GOMEZ
presenta su gran colección de telas, calzado y prendas de vestir, todo lo más nuevo para la presente temporada, su mejor compra seguramente será en **Grandes Tiendas Casa Gómez. Visítenos!**
DOLORES - NECOCHEA - MAIPU - GRAL. MADARIAGA - GRAL. PIRAN

MUSEO MUNICIPAL "KAKEL HINCUL" Maipú B.A.S.

Fin del "Proceso Económico"

BUENOS AIRES (Especial de CIPE, por el Dr. Joaquín Ledesma para SIC) — El "proceso económico" iniciado en 1976 ha finalizado. Resulta conveniente evaluar lo acontecido, porque sus efectos perdurarán en el sistema. El crecimiento resultante fue inconsistente. Las variaciones producidas nos alterados, alcanzando una realidad incontrastable: el nivel real del producto de 1982 es inferior al generado en 1976. Pero las alteraciones se proyectan a su relación estructural. Entre los cambios, en la oferta interna de bienes y servicios, se observa una mayor participación de estos últimos sobre los primeros. En éstos —bienes— hay una menor participación de la industria manufacturera ,que en el '82 desciende a su mínimo nivel, con efectos desfavorables en el empleo.

La inconsistencia de nuestro crecimiento se refleja en los desequilibrios provocados en nuestras cuentas externas, en el elevado ritmo del nivel de precios, en el comportamiento dificitario del sector público en la descapitalización del esquema productor y en la inadecuada distribución del ingreso.

El nivel de la deuda externa supera los 40.000 millones de U$S, con vencimiento no atendidos que superan el 30 por ciento y con un perfil de cancelación que no responden las posibilidades de nuestro país. La relación deuda externa respecto las exportaciones se deterioró significativamente. Mientras las primeras se cuadruplicaron, las segundas se duplicaron. El endeudamiento exterior creció a un ritmo superior y desfasado de lo que indicaba nuestra capacidad de pago externa, es decir nuestras exportaciones. A esto debe adicionarse que no existió una optimización en la aplicación de las divisas, lo que obstaculizó un proceso de crecimiento y capitalización doméstica. Esto sin duda ha incidido en el perfil de la canasta de bienes y servicios producidos internamente.

El ritmo del nivel de precios superó toda expectativa. El fracaso en este tema, que consistió en el postulado básico del programa del 2 de abril del '76, fue total. La inflación persistente se reflejó en índices que no permiten realizar ningún racional cálculo económico. Se cierra el mes de noviembre con un índice de 19,2 para el nivel general consumidor y acumulado en estos 11 meses de 290,0 Sus efectos negativos fueron evidentes, sobre el nivel real de los ingresos y la estructura de distribución, y el oscilante y crítico grado de monetización de la economía.

El comportamiento del sector público, se transformó en un factor de desequilibrio, ya sea originado en su creciente déficit presupuestario, en su absorción de los recursos de la comunidad en desigual competencia con el sector privado, en una irracional estructura y nivel del gasto y en un descendente fluir de ingresos producto de una economía contractiva. A pesar del ajuste fiscal producido por el incremento en las tarifas y combustibles y la moratoria impositiva sancionada en los últimos días del gobierno, el déficit alcanzará aproximadamente un 14 por ciento del producto.

La brecha manifiesta entre la producción real y la potencial es uno de los claros signos de la descapitalización del sistema productor. Al no lograr una correcta asignación de los recursos, se indujo un alto nivel de desempleo en los factores productivos, que implicó no utilizar la capacidad de producción instalada. El agotamiento y la falta de reemplazo de los bienes de capital, el rezago tecnológico, la disminución del stoc ganadero, la falta de crecimiento de la capacidad productora de bienes con alto valor agregado y el nivel de endeudamiento que tienen las unidades productoras, constituyen uno de los desequilibrios reales de mayor significación. Recomponer los niveles de inversión para recuperar el nivel de acumulación de capital exigirá un significado esfuerzo futuro.

En un sistema de economía mixta, donde la indisciplina del sector público avasalla las posibilidades del sector privado; de contexto inflacionario pero con restricción monetaria y altas tasas de interés, de naturaleza capitalista pero donde el ritmo de inversión es negativa; constituyen contradicciones que favorecen una puja por la distribución del ingreso donde se benefician los agentes económicos, con mayor poder político.

La falta de un ritmo sostenido de crecimiento consistente, impidió la posibilidad de ingresos y empleos crecientes. Una etapa termina y con ella el vivo costo de una experiencia. Otra comienza y por ello será fundamental las características que asuma nuestro crecimiento, que permita lograr una combinación deseable entre el mejor nivel de vida de la población y un mayor nivel de inversión productiva implícitamente necesario en una economía que busque significativas tasas de crecimiento.

SECRETARIA DE INSPECCION

"La Secretaría de Inspección de Maipú, comunica a los docentes interesados que se encuentra en exposición el movimiento anual docente de educación primaria 1983|84, a partir del día 20 hasta el 27 de diciembre inclusive, en cuyo transcurso se recibirán los reclamos que hubiere".

"LA PREVISION"
Cooperativa de Seguros Limitada
SU SEGURO ES MAS SEGURO
Agente de Zona
José M. Carrica
ALSINA 291 MAIPU

ARGEN-GAS
Planta Envasadora Gas Licuado
Distribuidores en Toda la Zona
RUTA 2 - KILOMETRO 274
TELEFONO 21398 - MAIPU (Bs. As.)

'RUTA' Cooperativa Argentina de Seguros Limitada
Su Agente Oficial en Maipú comunica que se ha designado al
Sr. Abel Obregón
como Administrador en la zona.
H. Yrigoyen 430 - Tel. 21231 - Maipú

CEREALERA LA POSTA S. R. L.
PLANTA DE SILOS Y OFICINA:
AYACUCHO Y SAN LORENZO
C. C. 33 - T. E. 21055 - Maipú (7160) Bs. As.
- ACOPIO DE: Cereales - Semillas - Pasturas en General
- VENTA DE: Fertilizantes - Máquina Clasificadora y Calibradora de Cereales (a su disposición)
- MATERIALES RURALES: Postes de acacia y quebracho de distintas medidas - Alambres - Varillas - Torniquetes en general
- FABRICA DE: Mangas - Tranqueras - Cargadores - Guardaganados, etc. (construcción de las mismas de acuerdo a vuestro pedido).
- REPRESENTANTE DE: Compañía de Seguros LA FRANCO ARGENTINA Sociedad Anónima

GRIMAR Reabrió sus puertas
CON SU AFAMADO POLLO "GRIMAR" MILANESAS DE POLLO Y DE TERNERA - BOLSITAS DE RECORTES DE POLLO Y VARIOS PRODUCTOS A PRECIOS INIGUALABLES SE COMPRAN HUEVOS DE CAMPO MEJOR PRECIO.
Belgrano 634 - T. E. 21135 - MAIPU

Oficina Institucional de Reclamos Bonaerenses

En el curso de los próximos días [illegible] funcionar la Oficina Institucional de Reclamos donde se recibirán las quejas, denuncias o reclamos vinculados a irregularidades en los entes administrativos de la provincia, municipalidades, empresas estatales y en aquellos servicios que se prestan por concesión oficial. En todos los casos, se requerirá que las recurrencias sean debidamente firmadas, es decir, que no se aceptan denuncias anónimas.

JURISDICCION

En el orden bonaerense, dicha dirección provincial tendrá dos dependencias: una para atender reclamos sobre la administración pública y municipalidades y otra para conocer en todo cuanto se relaciones con empresas del Estado y concesionarios de servicios públicos.

COMO HACER LOS RECLAMOS Y QUEJAS

Los reclamos y quejas se receptarán en la sede central de la calle 58, entre 6 y 7, La Plata y en el interior de la provincia, en los registros civiles. Las exposiciones podrán hacerse oralmente y serán vertidas en una nota que firmará el recurrente. Además, podrán hacerse llegar por correo, existiendo el proyecto de instalar una casilla de correo especial.

PROPOSITOS

El titular de la Oficina Institucional de Reclamos (OIA), Dr Pedro M. Aguirre, señaló que la iniciativa será concretada en un decreto y que la idea no es entronizar un organismo con poder coercitivo ni ejecutivo. Sólo se pretende integrar un [illegible] para solucionar vicios, descontándose [illegible] la cola[illegible] de los intendentes municipales. De presentarse algún hecho que requiera la personal intervención de la OIR, los funcionarios se trasladarán al lugar donde provie[illegible] la denuncia. Y en la eventualidad de algún acto [illegible]loso, obligadamente se derivarán las actuaciones a la justicia. Explicó también el funcionario q[illegible] OIR no significará interferencias con los po[illegible] consituidos, y tampoco se desea integrar un gran organismo burocrático. Asimismo precisó q[illegible] entenderá episodios vinculados a lealtad comercial pero que toda denuncia se recibirá y será gira[illegible] la secretara de Comercio de la Nación. Po[illegible] indicó que las denuncias más significat[illegible] motivo de informes a la Legislatura, par[illegible]ción u orientación de los miembros del poder deliberativo.

—o—

Calidad incomparable en juegos de living y modulares

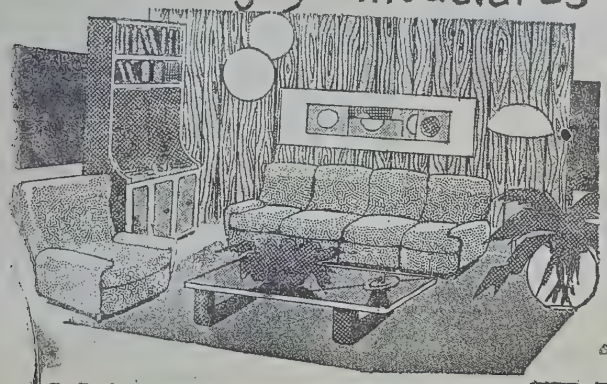

créditos hasta 36 meses

MUEBLERIA RAMOS

RAMOS MEXIA y RIVADAVIA MAIPÚ.F.C.G.R

Sándwiches en variadas clases le ofrece

"La Espiga de Oro"

Casa adherida al VISA

J. LYNCH Y ALSINA - T. E. 21688

Autosocorro Vende

DODGE 1500, 1,8, modelo	1970
PEUGEOT 404, Diesel, modelo	1975
RASTROJERO Pick Up, modelo	1978
CAFETERA linda, modelo	1966
DODGE Pick-Up, Perkins 6, mod.	1967
CHEVROLET, Modelo	1966
M. BENZ 608, Modelo	1971
RASTROJERO Pick-Up, Modelo	1964
FIAT 600, Modelo	1969
JEEP, Modelo	1958
CHEVROLET Viking 1972, Mercedes, 5ta.	1957
FORD F.600, Perkins 102, Modelo	1965
FORD F.600, Modelo	1956
MOTO JAMAHA 750, Modelo	1978
1 MOTO Java, 350cc., modelo	1980

TAKOS *División Jeans*

Ha sido designado representante exclusivo de las líneas: Oshkosh-Godo-Star Sirum y Landlubber...

Por Algo Será...

MUSEO MUNICIPAL "KAKEL HUINCUL" MAIPU BS. AS.

Mueblería "Greco"
Juegos de dormitorio, Comedor,
Variedad en Sillones
Planes de Financiación
BELGRANO Nº 287

Estación de Servicio
DE
LAROVERE Hnos.
LAVALLE Y RUTA Nº 2
T. E. 21114
(7160) MAIPU

Julio R. Donna y Cía.
REMATES - FERIAS - COMISIONES
BS. AIRES 278 T. E. 7365 DOLORES
—
REMATES MES DE DICIEMBRE 198
— LA UNION (Gral. Cnes.): Jueves 29
400 VACUNOS 400
ENERO 1984
— GRAL. CONESA: Jueves 5
Especial Gordo y Conserva
— DOLORES: Martes 17
— GRAL. CONESA: Martes 24
— LA UNION: Martes 31
Representante en General Guido
Dr. DOMINGO MALAGAMBA

67o. Exposición Lincoln en Coronel Vidal

Veintidós de las principales cabañas de la provincia de Buenos Aires participarán de la 67ª Exposición Especial de Reproductores Lincoln que se realizará en Coronel Vidal el 6 de enero próximo con la organización de la Sociedad Rural de Mar Chiquita, entidad adherida a la Confederación Agraria Rural de Buenos Aires y La Pampa (CARBAP). La exposición que tendrá por escenario las instalaciones que la Sociedad Rural posee a la vera de la Ruta Nacional 2, se celebra anualmente habiendo adquirido gran prestigio por la calidad de los productos que se presentan, descontándose que en esta sexagésima séptima edición superará en tal sentido a las ediciones anteriores.

La entrada de animales se ha dispuesto sea hasta las 11 horas del día 5, actuando el jurado de admisión durante la mañana. Por su parte el jurado de clasificación que estará a cargo del señor Gabriel Aramburu, designado por la Corporación Argentina de Criadores Lincoln con sede en la serrana ciudad de Tandil, comenzará su misión a partir de las 15 horas.

● **52 MILIMETROS**

La lluvia caída durante la noche del martes y la madrugada de ayer, en nuestra ciudad, fue de 52 milímetros. Con respecto a la zona rural y de acuerdo a una información que nos suministró la Cooperativa Agrícola Ganadera de Maipú, los registros fueron: San José, de Zubiarrain de Larovere 60; La Isabel, de Arce 51; Siete Lomas de Areco 106; San Camilo, de Freije y Cía. 70, La Esperanza, de Tapia de Invernizzi 50, La Leonor, de Poggi 34; Las Armas de Ortiz Basualdo 78 y Los Nogales de Astarloa 50.

VENDO CAMPITO
30 HAS. CON CASA
Inmobiliaria LEONELLI
MADERO 328 - T.E. 21624 - MAIPU

Juan José Batisttessa
Castelli 152 T. E. 2334 y 7659 Dolores
●
Anuncia sus próximos remates:
Anuncia sus remates para enero 1984
EN VILLA ROCH, GRAL. CONESA
MARTES 3 DE ENERO DE 1983
A LAS 14.30 HORAS
EN GENERAL LAVALLE
MIERCOLES 11 DE ENERO
A LAS 14.30 HORAS
EN GENERAL LAVALLE
MIERCOLES 18 DE ENERO
A LAS 14.30 HORAS
EN DOLORES
MIERCOLES 25 DE ENERO
A LAS 14.30 HORAS

Se Necesita
Sra. o Srta., para quehaceres domésticos. Buen sueldo. Inútil presentarse sin referencias.
Rivadavia 179 - T. E. 21860

MATRIMONIO
Para servicio doméstico. Por temporada o efectivo. Se necesita para zona rural de Ayacucho. Además persona masculina para trabajos diversos. T. E. [illegible] - AYACUCHO.

Marusan S.R.L.
Premio de Reyes
A partir de la fecha, por toda compra mayor de $a. 50, entregaremos a nuestros clientes, un vale que se sorteará por la Lotería Nacional de Reyes, cuyo premio es una orden de compra de $a. 5.000.

LAZCANO S.R.L.
Anunciamos nuestros próximos remates:
19 de Enero 5.000 Novillos, vaquillonas y vacas con cría.
Con este remate Néstor Lazcano, celebra los 1500 remates ferias

La Cooperadora del I. Basualdo Explotará 429 hs.

La Cooperadora del Instituto de Menores Ortiz Basualdo, que preside el señor Augusto Russo, ha recibido una comunicación de la Secretaría del Menor y la Familia, en la cual se les informa, que el Ministerio de Acción Social de la Nación, y ante las gestiones realizadas ante el mismo, ha resuelto la cesión precaria y gratuita de una fracción de 429 hectáreas para su posterior explotación agropecuaria.

Por otra parte estamos en condiciones de afirmar, que funcionarios auditores de dicha Secretaría, estarían en nuestra localidad, entre el 10 y el 15 de enero próximos, para implementar dicha cesión.

LA RESOLUCION

El texto completo de la resolución ministerial es el siguiente:

VISTO el Expediente Nº 52.372|83 del registro de la Subsecretaría del Menor y la Familia; y

CONSIDERANDO:

Que por el mismo la Asociación Cooperadora del Instituto "Mariano Ortiz Basualdo", ubicado en inmediaciones de la estación Las Armas, Provincia de Buenos Aires, solicita la cesión de una parcela del campo asignado al uso del citado establecimiento, con el propósito de iniciar una explotación agraria destinada a obtener recursos para solventar necesidades de la dependencia referida.

Que el campo requerido se encuentra actualmente inexplotado, así como sus instalaciones, construcciones, maquinarias y semovientes, circunstancias que tornan aconsejable acceder a la petición en función de la proyección productiva de los citados elementos.

Que la recurrente es una institución de bien público con fines concordantes con los de la repartición y representativa del apoyo de la comunidad regional identificada con los objetivos asistenciales de la citada Subsecretaría.

Que se ha elaborado un proyecto tentativo de explotación cuyos resultados podrían alcanzar cifras significativas, en la medida en que se recupere un capital ocioso e improductivo.

Que ha tomado la debida intervención la Dirección General de Asuntos Jurídicos.

Que el requerimiento encuentra fundamento en las previsiones del Decreto Nº 2.284|79.

POR ELLO,

EL MINISTRO DE ACCION SOCIAL
RESUELVE:

ART. 1º) Autorízase al señor subsecretario del Menor y la Familia para que en representación del Ministerio de Acción Social suscriba un convenio con la Asociación Cooperadora del Instituto "Mariano Ortiz Basualdo", para la cesión precaria y gratuita de una parcela de terreno de cuatrocientas veintinueve hectáreas (429 Ha.), integrada por los lotes identificados con los números 7, 8, 9, 10, 11 y 13 del plano que como Anexo I forma parte integrante de la presente resolución y que será destinada a la explotación agraria.

ART. 2º) Por la Dirección General de Administración (Servicio Administrativo 318) se realizará la entrega formal, con ajuste a las prescripciones reglamentarias en materia patrimonial, de todos los bienes en desuso correspondientes a la actividad agraria que por la presente se autoriza.

ART. 3º) Regístrese, pase a la Subsecretaría del Menor y la Familia, Servicio Administrativo 318 y a la Delegación Fiscalía del Tribunal de Cuentas de la Nación, comuníquese y archívese.

Adolfo Navajas Artaza — Min. de Acción Social
Dr. Iván Posse Nolina — Sub. del Menor y la Flia.

TURNOS DE FARMACIAS

PARISI: del 24/I2 al 31/I2
DEL PUEBLO: del 3I/I2 al 7/I

Cartelera Cinematográlica

JOCKEY CLUB
RIVADAVIA 555 TELEF. 21021

VIERNES 30 - DOMINGO 1 Y LUNES 2
A LAS 21,30 HORAS

"SI NO ME MUERO ME SUICIDO"
Una jocosa comedia de peligro

"EL ANIMAL"
Con JEAN P. BELMONDO y RAQUEL WELCH

BAILABLE

"KONBAY"
DIVIERTASE
VIERNES - SABADO Y DOMINGO
BELGRANO 333 - GENERAL GUIDO

Transporte
"CENTRO"
FLETES - CARGAS - COMISIONES
MAIPU - MAR DEL PLATA
SALIDAS: LUNES Y JUEVES
J. LYNCH Y ALSINA - T.E. 21099

NUEVA EDICION DE
"Rifa de los Pura Sangre"
Representante vendedor en Maipú y la Zona:
Nicolás A. Pavón
ALSINA 27 - T.E. 21396
2 Chalets Sierras de Córdoba
30 Automóviles
150 Televisores
30 Casillas rodantes
1600 Artículos del hogar y viajes
UNA RIFA JAMAS VISTA
Avalada por el Club San Martín, Hospital Municipal de Mina Clavero y Entidades de Bien Público.

Guillermo R. Baroni
Martillero Público
MADERO 1407 MAIPU

TERRENO: 10 x 50 mts. fondo, sobre aconchillado. Ubicación: Lavalle entre 9 de Julio y Colón.

Finca muy buen estado, calle Alsina e Italia, 2 habitaciones, cocina, hall y salón para negocio.

TERRENO: CALLE JULIAN LYNCH ENTRE LEBEHENSON Y TUCUMAN, 452 M2. A 50 METROS DEL PAVIMENTO.

Casa GIORGIS
Les Desea
¡Muy Felices Fiestas!
a sus clientes y Amigos
Moreno y Ramos Mejía
T. E. 21025 - Maipú

Cooperativa Agrícola Ganadera de Maipú
COMERCIALICE SUS GRANOS POR INTERMEDIO DE SU COOPERATIVA
PROVEEDURIA - SEGUROS - - SEMILLAS Y FORRAJES
CONSULTE: SE BENEFICIARA
LAVALLE Y SARMIENTO T. E. 2I.I73 MAIPU

MUSEO MUNICIPAL "KAKEL HUINCUL" Maipu Bs. As.

RESIDENCIAL
"MUNICH"
MADERO 661

ESTACION DE SERVICIO
"LA CURVA"
RUTA 2 - KM. 273

Adhesión:
SALLAZ Y CAMINO
CEREALES - SEMILLAS
SARMIENTO 74 - T. E. 21716

AGROVETERINARIA
"MAIPU"
Dr. Néstor D. Galván
Asesor Técnico
ALSINA 234 - MAIPU

BARRACA LLONA
CUEROS
PIELES
LANAS

Adhesión:
Asesoría "BOZZANO"
RIVADAVIA 236

VETERINARIA
"MACCHI"
MADERO y RIVADAVIA
MAIPU

Adhesión:
Farmacia PARISI

Adhesión:
Embotelladora MAIPU S. A.
PARA SUS PRODUCTOS
CRUSH y CINI

2do. Campeonato Internacional de Fútbol infantil

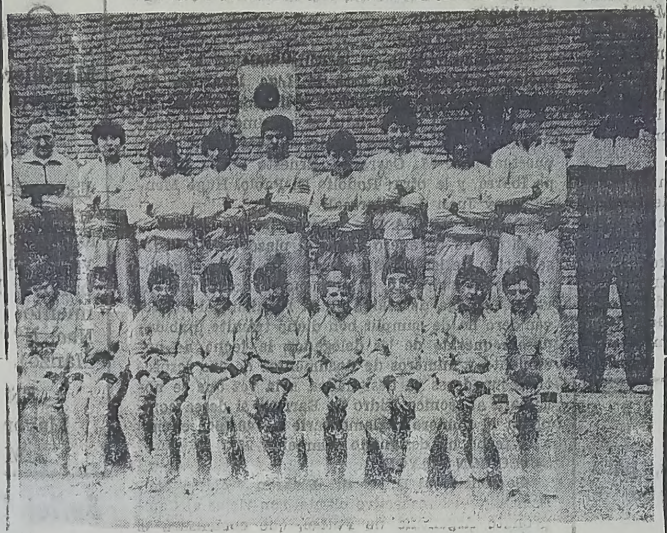

Equipo del Club Independiente (Clase 1970), que representará a Maipú en el torneo de Fútbol Infantil.

Fixture Zona 2 - MAIPU

Participan: Ferrocarril Oeste (Capital Federal), Patronato de la Juventud de Paraná (Entre Ríos), Colón (Santa Fe), Alianza Santa Lucía (San Juan e Independiente (Maipú).

18/1/84: F. C. Oeste vs. Patronato
Independiente vs. San Juan
Libre: Colón

19/1/84: Colón vs. San Juan
Independiente vs. Patronato
Libre: F. C. Oeste

20/1/84: Patronato vs. San Juan
Ferro C. Oeste vs. Colón
Libre: Independiente

21/1/84: Ferro C. Oeste vs. San Juan
Independiente vs. Colón
Libre: Patronato

22/1/84: Colón vs. Patronato
Independiente vs. F. C. Oeste
Libre: San Juan

Adhesión:
Galante Automotores S. A.
Agencia Peugeot - Fiat
ALSINA 363 - T. E. 21109
MAIPU (7160)

Coop. Agrícola Ganadera e Industrial de Maipú
Seguros Generales 'La Segunda'
Proveeduría - Cereales
Semillas
SARMIENTO y LAVALLE

La Asociación Rural de Maipú S.A.
SE ADHIERE A TAN IMPORTANTE EVENTO

Adhesión:
CASA GESTIDO
MADERO 1020

Adhesión:
INTEGRAL
MAIPU

Adhesión:
CERRAJERIA
"PEPY"

Adhesión:
MARUSAN SRL
ALSINA 224 - T. E. 21127
MAIPU

MAFALDA
DEPORTES
RIVADAVIA 317

CASA GIORGIS
Pisos Cerámicos
Azulejos San Lorenzo
R. MEJIAS y MORENO

Carnicería "SAN JOSE"
1ra. y 2da.
PELLEGRINI - LAVALLE

Adhesión:
FERRETERIA
ERCORECA

Tato Vidal y Zubiaurre a Gimnasia

Según informaciones llegadas a nuestra redacción, los futbolistas locales Sergio "Tato" Vidal y José "Piojo" Zubiaurre, muy posiblemente se incorporen próximamente al fútbol rentado de la AFA. El posible director técnico de Gimnasia y Esgrima de La Plata, Nito Veiga, los habría citado para tomarles las pruebas de estilo.

Cabe destacar que Vidal, actualmente milita en Juventud Unida de General Madariaga, institución en la cual está a préstamo hasta el 31-12-83, siendo originario del Club Jorge Newbery de nuestra ciudad, y que por su parte Zubiaurre, iniciado en la divisiones inferiores de Atlético Maipú, actualmente es jugador de Quilmes de Mar del Plata, ambos jugadores, que intervinieron en el Campeonato Regional, clasificatoria para el Nacional de AFA, fueron vistos por Veiga en sus últimas actuaciones y le habrían causado buena impresión, motivo por el cual ha puesto sus ojos en ellos.

GANO BEAUTY TRAMP

En la primera carrera, disputada en el Hipódromo Argentino, sobre una distancia de 900 metros, se impuso la potranca Beauty Tramp (El Botija y Balsámica), por seis cuerpos, en el tiempo de 51" 3|5, y con la monta de Jorge Juárez.

Cabe destacar que la mencionada potranca, representa a la ecurie "Don Bernardo" de propiedad de nuestro convecino Sr. Héctor Goizueta, y fue criada en uno de los Haras más importantes del país, "El Turf".

SE NECESITA

Mozo y ayudante de barman, para Confitería "Torremolinos". Tratar: J. Lynch 567.

Comisionista

Maipù - Mar del Plata

Salidas: martes y viernes

Nicolás A. Pavón

Alsina 27 - T. E. 21396 - Maipú

Necochea 5878 - Mar del Plata

Liga Maipuense de Fútbol

En reunión realizada el pasado martes 27, el Consejo Directivo de la Liga Maipuense de Fútbol, ha tomado las siguientes resoluciones:

JUVENIL

Quedó confirmada la fecha del domingo 8 de enero, en el Estadio Ricardo Otamendi, el cotejo revancha entre las selecciones juveniles de Maipú y Rauch, jugando primeramente los infantiles de Independiente, clase 1970, con su similar de la liga rauchense.

TERNA ARBITROS

En cumplimiento de lo solicitado por la Federación de Fútbol del Este, la Liga local ya designó dos ternas de árbitros y linesman, para integrar el grupo que dirigirá el próximo campeonato juvenil. Las ternas locales quedaron así compuestas: José M. Carranza, Ernesto Ponce y Felipe Ibarra, y la otra: Rodolfo Di Paolo, Hugo Mendiburu y Juan J. Villarreal.

LISTAS DE BUENA FE

El día 10 de enero vence el plazo para la presentación de las listas de buena fe, de los jugadores que participarán en el mencionado torneo Juvenil. La Liga de Maipú en la reunión del martes venidero ha de cumplir con dicho trámite, habiéndose requerido de los delegados, la fecha de nacimiento y números de documentos de sus respectivos jugadores ya designados, a la vez que se notificará al técnico Isidro B. Barrios, si desea completar el número reglamentario de 40, por cuanto a la fecha ha designado solamente 25.

SELECCION MAYOR

Se solicitó al D. T. Sr. Ricardo Vidal la conformación del respectivo plantel con vistas al Campeonato Argentino de Fútbol, que comenzará el próximo 4 de marzo. Asimismo se pedirá, dentro de lo posible, que todo match de preparación se realice en nuestro Estadio, por cuanto los gastos que demanda un cotejo fuera de Maipú, resultan muy costosos y en estos momentos la Liga no puede solventar.

ASAMBLEA ORDINARIA

Se realizará el día viernes 20 de enero, a las 22 horas, en el local de la Liga, en la calle Ramos Mejía 41. Para el martes 3 de enero, última reunión del ejercicio, los clubes podrán presentar ponencias para incluirlas en el orden del día, a la vez que se solicitará al H. Tribunal de Penas, si desea proponer alguna modificación al Código de Penas.

VENDO

Acoplado 2½ Tn., seminuevo. Batán 2 ruedas, nuevo. Cocina Industrial a leña con caldera. Cocina Industrial, a gas.

BELGRANO 634 - T. E. 21135

Guillermo R. Baroni

Martillero Público - Tomo I - Folio 356

Local Sobre Ruta 2

Excepcional, apto para Agencia Automotores u otro fin, equipado con salón exposición, oficinas con baño privado, amplio taller equipado con fosa, pañol y baño taller. Playa estacionamiento mejorada. Ubicación: Ruta Nac. Nº 2 e H. Yrigoyen (ex Agencia Manzo).

EN VENTA PARTICULAR

Mayores consultas al martillero:

MADERO 1407 - MAIPU

Buffet Club ATLETICO

ALSINA 420 - T. E. 21073

En un Nuevo Servicio les Brinda, el Resultado del Sorteo de la...

QUINIELA PROVINCIA

1º .. 316	11º .. 036	6º .. 923	16º .. 351
2º .. 017	12º .. 036	7º .. 076	17º .. 009
3º .. 671	13º .. 094	8º .. 894	18º .. 803
4º .. 227	14º .. 795	9º .. 735	19º .. 176
5º .. 599	15º .. 258	10º .. 674	20º .. 478

Sándwiches Calientes - Hamburguesas y la tradicional "Picada" de los domingos

Municipalidad de Maipú

PROXIMOS VENCIMIENTOS DE IMPUESTOS

—o—

Alumbrado, Barrido y Limpieza

CUOTA ADICIONAL: I5I2-83 CUARTA CUOTA: I5-II-83

Tasa Reparación, Mantenimiento y Mejorado Red Vial

TERCERA CUOTA: I0-09-83: CUARTA CUOTA: I0-I2-83

Tasa Inspección Seguridad é Higiene

I0-I2-83

MUSEO MUNICIPAL "KAKEL HUINCUL" Maipú Bs. As.